天津市軍事管制委員會報紙雜誌登記證新字第貳號
經中國人民郵政登記認爲第二類新聞紙類天津郵政管理局登記執照第叁壹號

進步日報

第一三五七號
社址 天津羅斯福路二四一號
全國各地郵局均可訂閱
今天本報一大張
售人民幣六百元不加郵費
電報掛號一四一四 郵政信箱一〇〇

電話號碼
總編室 2.4142 2.4143
政教組 2.5127 2.4024
財經組 2.4508 2.4023
社會服務組 2.4536
經理室 2.4190
廣告課 2.0949
印刷部 2.4020
電話訂報 2.5145
訂報查詢 2.1050

昨日印完時間八時十五分

今天本報內容提要

★周恩來外長聲明完全贊同蘇聯代表團向聯合國第七屆大會提出的關於朝鮮問題的建議
★人民日報社論：擁護周外長的聲明
★中日貿易協定第一個易貨貿易合同簽字
★中長路金城支線修復通車 （以上一版）
★朝鮮人民和輿論界擁護蘇聯在聯大關於朝鮮問題的建議
★朝鮮內閣決定明年實行全民免費醫療制度
★捷克繼續審訊斯蘭斯基叛國案 （以上二版）
★津合作總社召開工業生產合作會議 （三版）
★畫刊：第二屆赴朝慰問團在朝鮮 （四版）

外交部周恩來部長發表聲明

完全贊同蘇聯代表團向聯合國第七屆大會提出的關於朝鮮問題的建議

【新華社北京二十八日電】中華人民共和國中央人民政府外交部部長周恩來關於贊同蘇聯代表團向聯合國第七屆大會提出的關於朝鮮問題的建議的聲明。文如下：

一九五二年十一月二十四日，蘇聯維辛斯基外長代表出席聯合國第七屆大會的蘇聯代表團，向大會提出了對於蘇聯代表團在十一月十日關於朝鮮問題提案的補充建議。中華人民共和國中央人民政府認爲蘇聯代表團十一月十日的提案及十一月二十四日的補充建議是立即結束朝鮮戰爭並和平解決朝鮮問題的唯一合理途徑，因此，特授權本人對於蘇聯代表團的提案表示完全贊同。

自從一九五一年七月十日開始舉行朝鮮停戰談判以來，十六個月已經過去了。在整個談判過程中，朝鮮人民軍和中國人民志願軍方面爲了滿足全世界人民對於朝鮮停戰的迫切要求，自始至終堅決維護國際公約和國際慣例的尊嚴，嚴格遵守人道的原則，堅持協商說理的態度，不斷作了巨大的努力，以求在公平合理的基礎上迅速達成停戰協議；而美國方面，爲了保持國際緊張局勢，以便從這場非正義的侵略戰爭中攫取巨額利潤，一開始就蠻不講理，任意撕毀國際公約，肆無忌憚地破壞人道原則，經常不斷地拒絕協商，最後竟至片面宣告無限期休會，企圖依靠這一切來破壞停戰談判，延長和擴大戰爭。由於美國這種拖延和破壞政策，停戰談判進行了十六個月之久還不能順利完成；可是，由於朝中方面的極大耐心和堅定努力，朝鮮停戰協定草案已經得到了協議，所剩下的祇是一個遣俘問題。也正是這一個遣俘問題，由於美方故意堅持其扣留朝中戰俘的罪惡主張，迄今不能得到合理的解決。

美國政府自一九五一年十二月十一日開始談判戰俘問題以迄於今所持的政策，即他們在板門店提出的「自願遣返」原則和「不強迫遣返」原則，以及最近在聯合國第七屆大會上提出的「不以武力遣返」原則，實際上都是換湯不換藥地以強迫扣留戰俘爲其基本內容的。爲了達到這個強迫扣留戰俘的目的，美國侵略軍多時以來就在朝中被俘人員當中使用了大批李承晚、蔣介石特務，以毒打、刺字、蓋血印、集體槍殺和絞刑等來脅迫戰俘，企圖使他們違背自己意志而承認反對自己的祖國並「拒絕遣返」。必須指出，這種以武力脅迫戰俘的行爲是完全違背國際公約的規定，違背國際公法和人道原則的。依照一九四九年日內瓦公約的規定，交戰雙方在停戰生效後有絕對責任迅速釋放與遣返全部戰俘，把他們交給對方，而沒有任何權利使用武力和特務，來強迫扣留戰俘。

美國政府對於戰俘遣返問題的荒謬絕倫的主張，和虐待戰俘的卑劣殘暴的行爲，不僅根本違反了朝鮮停戰協定草案第五十一款關於雙方全部戰俘在停戰後須儘速予以釋放和遣返的規定和交戰雙方戰俘得以早日回家過和平生活的願望，不僅徹底破壞了一九四九年日內瓦公約的規定及一切關於戰俘待遇的國際公法和國際慣例的原則，而且還有意地把一個原本不應該成爲問題的戰俘遣返問題變成了阻撓朝鮮停戰實現的唯一障礙，使遠東與世界和平受到嚴重的威脅。這是朝中兩國人民所不能容忍的，也是全世界人民所不能容忍的。美國政府對於朝鮮停戰不能實現所造成的這種嚴重的國際緊張局勢，必須負全部責任。

中華人民共和國中央人民政府認爲，朝鮮戰爭的早日結束密切地關聯到亞洲與全世界和平的利益，密切地關聯到各國人民，首先是那些有自己的子弟在朝鮮前線流血的各國人民的利益。因此，爲了實現全世界人民迫切的和平願望，爲了表示中國人民切盼朝鮮和平早日恢復的誠意，而不使遣俘問題再成爲實現朝鮮停戰的障礙和藉口，我們茲特表示完全贊同蘇聯代表團所提的先在朝鮮停戰，然後解決戰俘全部遣返問題的全盤建議，亦即是在朝鮮的交戰雙方按照雙方已經同意的停戰協定草案，立即完全停火，就是說雙方停止一切陸、海、空軍事行動，戰俘全部遣返問題則交給蘇聯提案中所規定的由美國、英國、法國、中華人民共和國、印度、緬甸、瑞士、捷克斯洛伐克、朝鮮民主主義人民共和國和南朝鮮組成的「和平解決朝鮮問題委員會」去解決；這個委員會並應本着由朝鮮人自己在這個委員會監督下統一朝鮮的精神，立即採取解決朝鮮問題的措施；在這個委員會中，一切問題要經全體成員三分之二多數贊成決定的全盤建議。

同時，中央人民政府相信，這個建議是能夠替和平解決朝鮮問題開闢道路的。應當聲明，在交戰雙方實現完全停火後，戰俘全部遣返問題仍必須依照日內瓦公約的原則和國際處理戰俘的慣例來解決。這是不可動搖的原則。任何關於解決朝鮮戰俘問題的建議如果動搖了這些原則，那就都是不合理的和違反人道的，因而都是不能接受的。

一九五二年十一月二十八日

赴朝慰問團第一、二、五分團在朝鮮前線曾進行廣泛慰問

志願軍戰士紛紛以實際行動回答毛主席和祖國人民的關懷

十一月上旬回國的中國人民第二屆赴朝慰問團第一分團一行一百六十九人，在朝鮮前線時曾到沙里院以北一帶地區向中國人民志願軍高射砲部隊、工兵部隊、後勤部隊、鐵道兵團、鐵路運輸部隊進行深切的慰問，並向朝鮮人民軍部隊、朝鮮鐵路職工、朝鮮地方政府轉達中國人民的敬意和慰問。在一個多月的慰問活動中，該團共舉行慰問會、功臣座談會、漫談會等六百五十三次；文藝工作隊演出曲藝、放映電影八百五十四場。

第一分團的代表們每到一處時，中朝人民部隊的戰士們都到一、二里外的地方來歡迎，他們敲着鑼打着鼓，將代表們從村口一直抬到村裏。戰士們說：「見着代表就等於見到自己的親人。」代表們在慰問中都表示了最大的熱忱。全國特等勞動模範天津造紙第一分廠副廠長宋春化，帶病涉過海灘上一尺多深的爛泥，去到海島上慰問守衛海防的英雄戰士。天津鐵路管理局王省三、吉林鐵路管理局田忠林等八人，冒着大雨步行十多里，去到鐵道部隊進行慰問，他們並在登高英雄楊連第等烈士的墓前獻花致祭。

在慰問會、歡迎會和座談會上，代表們向祖國人民的英雄子弟——中國人民志願軍的指揮員、戰鬥員們報告了三年來祖國人民在各種建設事業上所取得的輝煌成就，報告了祖國人民對志願軍的關懷和愛戴。每當代表們說到偉大的領袖毛主席身體健康時，全場立刻響起了震耳的歡呼聲。

志願軍戰士們用實際行動回答毛主席和祖國人民對他們的關懷。在慰問團來到時，裝卸部隊某部的戰士們將裝卸一車物資的時間從四分鐘減到兩分半鐘。鐵道部隊的戰士們一夜就搶修好了被敵機炸壞的許多鐵軌。代表們來到高射砲某部第九連陣地時，敵機正在空中盤旋，高射砲手們馬上進行對空射擊，僅僅打出十六發砲彈就擊中了一架敵機。連長指着正在冒着黑烟掉下來的敵機說：「這就算是我們送給祖國人民和慰問團的禮物吧！」

朝鮮人民軍和朝鮮人民對中國人民的巨大援助和深切慰問表示無限的感激。朝鮮定州郡人民委員會委員長洪倚楊在歡迎第一分團的大會上說：「在中國人民志願軍的幫助下，我們全郡今年糧食的產量比去年提高了百分之三十。中國人民志願軍不僅幫助我們打敗了美國侵略者，而且還幫助我們進行生產建設。」在平壤中朝鐵路職工舉行的歡宴會上，朝鮮職工洪子貞說：「中國人民在各項建設上的每一個勝利，都給朝鮮人民帶來了巨大的鼓舞。」平壤鐵路管理局的幾位負責幹部在會場上熱烈地和第一分團的代表們擁抱。當代表們離開平壤時，平壤鐵路管理局金仁中副局長等親自送了慰問團二、三里路。

慰問團分發的慰問品給予中朝人民部隊極大的鼓舞。許多志願軍戰士把毛主席的照片珍藏在口袋裏，每天都拿出來看看。他們說：「有了毛主席，我們就有了無限的力量！」一個戰士把慰問團送的手絹寄回家去，他寫信向家屬挑戰說：「誰立了功，誰的功大，就把這光榮的手絹送給誰！」朝鮮人民軍戰士們收到了精緻的慰問品後都表示十分感激，他們說：「我們堅決相信，有偉大的中國人民和我們在一起，我們一定能夠戰勝美國強盜！」

中國人民第二屆赴朝慰問團第二、第五兩個分團在回國之前，曾在朝鮮西部戰線上向中、朝人民部隊和朝鮮人民進行親切的慰問，並到開城慰問了朝中停戰談判代表團和當地人民。兩分團在一個月的慰問活動中，共舉行慰問會、報告會、座談會和訪問會一千五百四十七次，文藝工作隊和電影放映隊演出和放映電影三百三十六場。

兩個分團的代表們在進行慰問活動時說：「我們一定要和戰鬥在最前線的戰士們握手，向他們進行親切的慰問，這是全國人民交給的神聖使命。」有的代表到了曾經使英國騎兵軍遭到重創的馬良山下；有的代表到了美國侵略軍曾經受到慘重打擊的砂川河畔的「紅山包」；有的代表冒着敵機的轟炸，衝過層層的砲火封鎖線走向戰鬥的最前線。代表們在慰問大會上或在坑道工事中，都詳盡地報告了中國各民族、各階層人民對中朝人民部隊的關懷和中國人民三年來在建設上所取得的光輝成就，並向中朝人民部隊獻旗和贈送各種珍貴的禮品。同時，代表們廣泛地收集了許多中朝人民戰士的可歌可泣的英雄事蹟，準備回國以後告訴全國人民。

中朝人民部隊的指揮員、戰鬥員們都用萬分興奮的心情歡迎慰問團。戰鬥在火線上的志願軍戰士們，在坑道門口紮上松門，貼上「迎接親人」「以戰鬥的勝利迎接祖國人民的使者」等標語。堅守在馬良山上的英雄們聽說代表們已到第二線時，馬上派人趕下山來看望來自祖國的親人。各個部隊都把戰鬥的勝利當做禮物獻給慰問團。他們說：「代表們最高興的事情就是能夠親眼看到我們戰鬥的勝利。」開城前線志願軍某部在慰問團第二分團來到該部以後，就分別反擊砂川河東岸四五·四高地和一處無名高地上的敵人。戰鬥發起後僅九分鐘，我軍就突破了敵軍陣地，殲滅敵軍一百三十多人。次日第二分團的代表們帶着大批香烟和許多酒，到前線向作戰部隊賀功，並和英勇的戰士們同乾一杯勝利酒。戰士們領着代表參觀了剛繳獲的許多勝利品。他們說：「這就是我們對祖國人民的獻禮！」

慰問團中的兄弟民族代表阿塞德（維吾爾）、夏保（藏族）、汉爾買買提（哈薩克族）等受到中朝人民部隊和朝鮮人民的熱烈歡迎。他們每到一地，戰士們都搶着和他們握手，擁抱。藏族代表夏保到達前線志願軍某部時，四個戰士把他抬起來，戰士們熱情地高呼：「中國各民族大團結萬歲！」

第二、第五分團在開城期間，向朝中停戰談判代表團及當地政府、勞動黨地方組織和各界人民進行了熱烈的慰問，並獻上珍貴的禮品。十一月八日，開城市、開豐郡的政府機關和人民團體爲慰問團舉行了盛大的歡迎會，並獻給慰問團許多禮物。開城市人民委員會委員長李貞烈和開豐郡勞動黨委員長朴齊青在講話中，都請慰問團把朝鮮人民堅持鬥爭的意志和對中國人民感激的心情轉告中國人民。他們說：「請中國人民放心，朝鮮人民像愛護自己的子弟一樣熱愛着中國人民志願軍。」【新華社】

中日雙方具體執行貿易協議

在京簽訂一項易貨貿易合同

【新華社北京二十八日電】中國進出口公司和日本巴商事株式會社於二十八日在北京簽訂了一項易貨貿易合同。這是中日貿易協議簽訂後，中日雙方執行這個協議所簽訂的第一個具體合同。

代表中國進出口公司簽字的是中國進出口公司副經理倪蔚庭；代表巴商事株式會社簽字的是巴商事株式會社專務董事櫻井英雄。他是日中貿易促進會議幹事。參加簽字儀式的有中國國際貿易促進委員會秘書長冀朝鼎和該會聯絡部部長謝筱迺。

聯大政委會非法通過優先討論印度提案

維辛斯基斥美英集團違反聯合國憲章

說明有必要按照蘇聯建議修改印度提案

【新華社北京二十八日電】據塔斯社紐約訊：聯合國大會政治委員會在十一月二十六日上午舉行會議，討論伊朗提出的優先研究印度提案的建議。美英集團裏沒有一個代表想得出任何話來爲這個非法建議辯解。

蘇聯代表團團長維辛斯基在發言時指出，提出這個建議的人以及那些傾向於支持這個建議的人，試圖規避討論這個建議，他們感覺無法發言支持這個建議。維辛斯基說：「我認爲這是一個跡象，說明那些試圖通過一個非法決議的人在法律面前低了頭。」

十一月二十六日，報紙報道說，二十一國代表團的代表串通一氣，陰謀使印度提案優先討論。蘇聯代表團再次聲明，打算優先討論印度提案的企圖，是悍然違反在聯合國憲章中列爲基本原則的民主權利原則的行爲，這種基本原則是我們聯合國組織的全部活動的基礎。伊朗代表提出的優先討論印度提案的建議，必須予以拒絕，因爲它是非法的，不合議事規則的，它說明了在聯合國內佔據領導地位的北大西洋集團侵略核心的專橫態度。

伊朗代表在回答蘇聯代表團團長的發言時，沒有提出任何理由，只是硬說他的建議是「合法」而且符合議事規則的。

捷克斯洛伐克代表團團長塞卡尼諾娃着重指出，伊朗建議目的在於在政治委員會的工作中製造新的困難。她說，美英集團不想創造條件，以便獲致和平解決朝鮮問題的協議。

維辛斯基再次發言，指出伊朗代表對議事規則的引證絕對沒有根據，並着重說明伊朗建議實際上粗暴地破壞了議事規則。

美英集團表決機器通過了伊朗代表的非法建議。蘇聯、白俄羅斯、烏克蘭、波蘭和捷克斯洛伐克代表團投票反對。政治委員會然後開始討論印度提案。

智利、秘魯、挪威、伊拉克和瑞典的代表發言支持印度提案，但他們沒有提出什麼充足的理由來支持這個提案，而只是讚揚印度代表團和它的提案。他們按照艾奇遜和艾登的演說對印度提案提出了一些修正案。伊拉克代表重複他的建議，主張在遣返戰俘委員會裏加入一個印度代表。

瑞典代表雖然也支持印度提案，但是說，瑞典政府不認爲它受提案中遣返計劃條件的約束。所有發言者都沒有談到蘇聯提出的立即停止朝鮮戰爭的建議。

維辛斯基對於這些發言作了分析，並說明有必要按照蘇聯代表團的建議修改印度提案，沒有這種修改，這個提案就不可能對和平事業有任何用處。

人民日報 社論

擁護周外長的聲明

十一月二十八日，我國外交部部長周恩來發表聲明，擁護蘇聯出席聯合國大會代表團團長維辛斯基十一月十日關於和平解決朝鮮問題的提案及十一月二十四日的補充建議：在朝鮮的交戰雙方按照雙方已經同意的停戰協定草案，立即完全停火，就是說雙方停止一切陸、海、空軍事行動，戰俘全部遣返問題則交給蘇聯提案中所規定的由美國、英國、法國、中華人民共和國、印度、緬甸、瑞士、捷克斯洛伐克、朝鮮民主主義人民共和國和南朝鮮組成的「和平解決朝鮮問題委員會」去解決；這個委員會並應本着由朝鮮人自己在這個委員會監督下統一朝鮮的精神，立即採取解決朝鮮問題的措施；在這個委員會中，一切問題要經過全體成員三分之二的多數贊成決定。全中國人民對蘇聯代表團團長維辛斯基的這個建議和我國周外長的聲明表示完全的擁護和支持。

朝鮮問題在聯合國大會討論了一個多月，全世界人民都看到在這一個多月的討論中，蘇聯一開始就站在謀求朝鮮和平統一的立場，一再提出了設立和平解決朝鮮問題委員會來解決有關朝鮮和平統一以及朝鮮停戰中的戰俘遣返問題的建議。蘇聯十一月二十四日的補充建議尤其是滿足世界愛好和平人民渴求朝鮮停戰的熱望的唯一方法。美國方面則一開始就壓迫聯合國大會來支持美國的所謂「不強迫遣返」的強迫扣留戰俘主張，並使用各種壓力來動員聯合國大會各國，要他們幫忙美國進一步擴大侵略戰爭。從艾奇遜在聯合國大會的歷次演說到美國軍政官員在這一時期發表的各種要求其他國家更多出錢出力在朝鮮發動所謂大攻勢的言論中，人們看得十分清楚，美國是要把聯合國第七屆大會變成美國擴大侵略戰爭的工具。但是，由於蘇聯的堅強鬥爭，主張和平，並由於全世界人民，包括美國人民，對朝鮮問題和平解決的迫切要求，美國的如意算盤正在聯合國碰到並不很如意的局面，不管他們如何頑固地堅持要以所謂「不強迫遣返」實即強迫扣留戰俘的主張來阻礙朝鮮停戰的實現，但這只有更進一步增加他們的侵略戰爭的困難和失敗。

整個朝鮮停戰談判的發展說明了下列事實：就是美國一直提出無理主張來阻撓解決問題，特別是在遣俘問題上，美國堅持扣留戰俘的所謂「自願遣返」主張，從未作絲毫讓步。每當談判接近解決問題時，美國便節外生枝，另出花樣來拖延談判，十月八日美方竟不顧我方所提合理建議，擅自宣佈無限期休會，中止談判。十六個多月以來，我方堅持公平合理的立場，才得以就停戰協定草案六十三款取得協議。在遣返問題上，我方根據日內瓦公約主張全部戰俘無條件遣返，而在具體方法上，爲了使千萬戰俘得以早日回家，與其親愛的家人們團聚，曾經多次提出合理折衷方案。十月十六日金日成彭德懷兩將軍致函克拉克，再度提出我方採納了美方意見的解決遣返問題的建議，可是美國方面竟蠻橫加以拒絕，堅持不肯恢復談判。由此可見，我們是一貫努力要解決遣俘問題以取得停戰，而美國則始終拒絕解決這個問題，以便延長和擴大戰爭。

最近在聯合國大會中，由於美國的壓力，聯合國大會中某些國家對於美國橫暴破壞國際公約，企圖利用遣俘問題來完全破壞談判，擴大侵略戰爭的陰謀和危險，竟置之不顧，而一味希圖以犧牲國際公約關於無條件遣返戰俘的莊嚴規定，來將就美國的所謂「不強迫遣返」、「自願遣返」或「不以武力遣返」，實即強迫扣留戰俘主張。在美國壓力下產生的包括這種意圖的提案，實際上就正以美國的「自願遣返」、「不強迫遣返」或「不以武力遣返」爲其實施的原則，其結果就是美國的「自願遣返」。

美國的所謂「自願遣返」、「不強迫遣返」或「不以武力遣返」是根本違反日內瓦公約和停戰協定草案的。因爲戰俘是被敵方以武力俘獲並控制的對方交戰人員。在被拘留期間，他們是處在被強迫狀態之下而不得自由的人。對於他們，最自由的狀態和最人道的待遇就是在停戰之後，解除對他們的武力控制，把他們遣返回家，恢復自由。正因如此，所以日內瓦公約不僅規定戰爭終止後，戰俘要立即無條件全部遣返，而且還規定在任何情況下戰俘不得放棄遣返回家的權利，以杜絕任何利用所謂「不強迫遣返」來強迫扣留戰俘的可能性。朝鮮交戰雙方根據日內瓦公約的精神而協議的停戰協定草案，也規定了在停戰協定生效後，雙方須迅速釋放與遣返全部戰俘。美國政府明明知道這些規定，也明知道他們的主張是在破壞國際公約。可是，爲了堅持扣留戰俘以便擴大戰爭，他們竟橫蠻至於公開主張不遵守這些國際公約，例如美國出席聯合國大會代表團團員羅斯福夫人就公開在「紐約世界電訊太陽報」上主張：美國不能過於徹底地遵守各種國際公約。我們知道，在第二次世界大戰以前，正由於世界上某些國家縱容了希特勒任意撕毀國際條約，才使人類遭受到那一場慘酷的災難。這個教訓是人們應該深深記住的。

從事實上說，美國的所謂「不強迫遣返」更是它有意捏造來扣留戰俘的工具。美國戰俘營裏的血腥事實是：美國使用大批蔣介石李承晚的特務以虐待、屠殺、強打指印、強迫刺字來對戰俘進行非法的所謂「甄別」，威逼並以引誘性問題迫使戰俘違背他們的愛國感情來承受侮辱的標記。儘管如此，我方被俘人員却堅決抗拒美國的這些暴行以致犧牲了許多性命。這是由美國方面的許多個人和團體所明白承認了的。現在，美國却硬說朝中方面被俘人員不願回家，因而就要「不強迫遣返」。這實說明了一個什麼道理呢？難道這不是說明美國要將它的以殘暴武力強迫甄別扣留戰俘的不法行爲，用所謂「不強迫遣返」來加以合法化麼？難道從這裏還不能看出美國打算以所謂「不強迫遣返」來繼續強迫扣留大批戰俘？假如美國可以這樣扣留戰俘，那麼，這豈不是主張其他國家也可以照樣來作，以作報復？我們是反對以所謂「不強迫遣返」來扣留戰俘的。我們認爲全世界有正義感和人道精神的任何個人任何團體都絕不能接受美國的所謂「不強迫遣返」，正相反，他們所應該肯定的倒是根據日內瓦公約全部遣返的原則，要求拘留國在停戰協定生效後有責任迅速釋放與遣返全部戰俘，而沒有權利使用武力和特務來扣留戰俘。

美國又說要把戰俘送到一個協議地點交給中立國或將他們「釋放」，不予遣返。這個辦法也是違背日內瓦公約的。日內瓦公約規定戰俘必須遣返交給他們的所屬一方，因爲只有如此，才能保障戰俘被遣返的權利。如果將戰俘交給中立國或「釋放」，則戰俘就不可能得到他們自己所屬一方的保護。美國就可以令其混雜在戰俘中的特務對因已被刺字和被打指印而留下了恥辱痕跡的戰俘進行脅迫，這樣的結果就不是戰俘被遣返，而是他們繼續被強迫扣留。

有些人對於上述道理不是不明白的，對於美國所謂「不強迫遣返」或「自願遣返」所加之於日內瓦公約的危害，不是看不見的。但是，他們懾於美國的壓力，幻想地以爲向強暴違法勢力屈服，就可以使這種勢力滿意從而取得和平。因此，他們就不去顧及這一縱容強暴、犧牲國際公約原則的後果，將爲美帝國主義進一步[illegible]要、擴大侵略戰爭，破壞世界和平大開方便之門。

但是，我們中國人民是從美帝國主義者的強暴侵略之下戰勝了美帝國主義的走狗國民黨反動派而解放了自己的人民的。在兩年來的抗美援朝戰爭中，又已和英勇的朝鮮人民軍一道擊敗了美帝國主義的侵略，我們已經有了豐富的對美帝國主義者鬥爭的經驗，深深知道要制止侵略，取得和平，絕不是以犧牲國際公約、縱容強暴勢力而能取得的。正相反，我們堅決認爲要解決遣俘問題，必須完全遵守國際公約所規定的原則，使強暴勢力按着國際規定來辦事。只有這樣，才能取得真正和平。

我們始終是努力要解決遣俘問題以爭取朝鮮停戰的實現的。但美國則拒絕解決這個問題以便戰爭繼續下去。顯然地，遣俘問題已經被美國用來作爲貫徹其侵略戰爭政策的工具。在美國這種惡毒兇險的辦法之下，本來在本年四五月間即可實現的朝鮮停戰竟被繼續延長了近七個月之久，而且還要延長下去。因此，全世界人民將要繼續深陷於戰爭的重大威脅之中，繼續負荷戰爭的沉重負担。這對於美國壟斷資本取得利潤是有利的，而對於世界人民的和平願望則是一個打擊。蘇聯代表團團長維辛斯基關於先行停戰，將戰俘全部遣返問題交給蘇聯所提的和平解決朝鮮問題委員會處理的建議，恰當地打擊了美國利用遣俘問題來延長並擴大戰爭的陰謀，替世界人民要求結束朝鮮戰爭，解除更大的戰爭威脅的願望，找到了一條實現的道路。我們堅決主張朝鮮停戰，然後立即在蘇聯所提十一國委員會中，根據日內瓦公約和停戰協定有關條款的原則，來公平合理地解決戰俘全部遣返問題。這是全世界愛好和平人民所要求的道路，這也是和平解決朝鮮問題的唯一道路。全世界愛好和平人民必須爲其實現而堅決奮鬥到底。

【新華社北京二十九日電】

有了居民委員會方便多了

本報記者 吳永良

八區西圍堤等五個胡同（原屬舊九區）從去年十一月建立了一個居民委員會，現在有一年了。那裏的市民羣眾都覺得有了這個組織，真是方便多了。

開始建立居民委員會的時候，大家可還沒看這麼清楚；不僅一般羣眾沒看這麼清楚，就連委員會的個別委員也有些模模糊糊的，反正知道委員會要給羣眾辦事，怎麼辦也沒有經驗，對組織的力量也認識不足。

委員會成立不久，就普遍地用大會、片兒會的方式徵求羣眾的意見。幾天以後，羣眾的意見上來了一百二十多件，綜合了一下，有七十多件建議換電線外線的，有十九件要求解決電表把持問題的，有要求救濟的，有要求修廁所的，等等。居民提出了一大串關係本身福利的問題。從提案的數目上看，要求換電線的最多。事實上這也是件居民中迫切需要解決的事情。這一帶的外線大約總有二十多年沒換了，經過長期的風吹雨灑，電線都糟了；遇颳場大風，電線就不斷的斷線，馬路上過輛車碰一下，電線就斷了，誰家就要摸幾天黑。幾年來大家就是「自掃門前雪」，自己門口的電線斷了，自己想辦法對付着接上，大家也想到全換一下，可是找不到個組織經辦這件事。這次居民委員會一搜集提案，大家又把這個問題提了出來。居民委員會經過區公所把這件事提到了電業局，三天之內電業局派來了人，用了不到六根線，把這一帶的路燈線全部換了新的，居民們都興高彩烈，覺得自己有這麼個組織真解決問題。一個在外面作短工的居民說：「出去了兩天，電線都換了，羣眾的組織真有力量，真給羣眾辦事。」

從那次開始，居民們對委員會有了信仰，委員們對給羣眾辦事也有了信心。

接着，解決了十九戶把持電表的問題，兩戶貧苦戶孩子的上學問題，對於一個失去勞動力的老太太作了救濟……

此外，委員會也解決了居民在日常生活中的一些小麻煩事，像個別倒糞工人要節禮的事，過去居民們很頭疼，如果不給錢他就會幾天不來給倒糞。居民委員會建立不久，就解決了這個問題。

居民委員會在羣眾當中逐漸樹立了威信以後，羣眾當中的許多糾紛也提交給委員會來解決。一年來，他們所調解的各種糾紛共計有一百五十多件，其中包括房屋糾紛、家庭糾紛、吵嘴駡街等等。這些糾紛絕大部分都解決了，只有兩件轉到區裏去。居民委員們因爲熟悉當地情況，解決糾紛有很便利的條件。居民們有事情找他們也方便，而且大家都熟悉，也感到親切。因此他們確是很好地解決了一些問題。像在西圍堤住的馬姓夫婦，因爲經常吵嘴，妻子曾經投水自殺，經過居民委員的多方勸說，現在夫婦間很和睦了。

今年九月裏，居民委員會又滿足了羣眾的要求，安了兩個自來水站，也給羣眾解決了不少問題。以前，居民吃水，到水舖去買；自己挑要兩百元，水舖挑要四百元；現在自己挑只要一百五十元，每家如果每天用三挑水，按照請別人給挑來計算，每個月可以省下一萬三千五百元。現在因爲要負担一部分按裝費，所以水價高些，將來可以降低到自挑每挑八十元。羣眾都很滿意。居民委員會的威信也就不斷提高，住在劉家胡同的郭老太太就說：「以前有事找局所（公安派出所），現在有事找郭主任（居民委員會主任）。」

此外，居民委員會還領導羣眾搞環境衛生、參加各項政治運動，成績都很好。

居民委員會不僅給羣眾解決了很多問題，而且也解決了以前街道積極分子的領導多、任務多、會議多、兼職多的問題。西圍堤委員會的郭主任，以前就是居民委員，一個人要忙着照顧二百多戶的事兒，有甚麼事情，走一趟也要幾個鐘頭。居民委員會成立以後，事情雖然比以前增加了，可是人手增多了，分工明確了，加上取消了一些組織，如房屋小組、戶政代表、黑板報管理組、調解委員會等，積極分子都感到負担比以前減輕了。另外，以前積極分子你也找，我也找，現在統一由工作組來領導，任何單位佈置工作都要找工作組，不能向居民委員會直接佈置，這樣，也減少了過去居民代表工作的紊亂現象。

津舊二、九區在去年區街建政實驗工作中

建立居民委員會獲得成績

肯定這是一種適合街道需要的組織形式

【本報訊】津市人民政府曾於去年八月間開始派遣工作組，在舊二、九區進行了區街政權建設實驗工作。這一實驗工作截至今年一月初爲止，共進行了五個月，其中二區在「三反」中並未停止，「三反」後又曾繼續一段時期。在五個月的工作中，創造了許多建設街道政權和發動羣眾組織羣眾的經驗。

通過五個月的建政實驗工作，在這兩個區中建立起了一百八十二個居民代表會和居民委員會，純潔了羣眾組織，解決了當地的福利問題，促進了人民內部的和睦團結，檢查、整頓了街道幹部、員警的作風，初步解決了街道積極分子「四多」（領導多、會議多、兼職多、任務多）問題，肯定了居民代表會和居民委員會是一種適合街道需要的組織形式。

區街民主建政工作開始後，首先在各個地區就動員了羣眾，結組、選舉、召開居民代表會議，組成了居民委員會。

各居民委員會建立後，經過代表會的協商研究和羣眾的合作互助，給居民解決了很多福利問題。兩個區的居民代表會議一共收到了一萬四千一百餘件提案，其中有關福利的達四千九百九十二件。當時，居民代表會議根據具體情況，在區公所的協助下，迅速地解決了一萬零四百餘件。其中很多問題是多少年來未能解決的問題。如九區劉家大橋有五百多住戶，向來就沒有公共廁所，現已修建了一個公廁。慕安寺十一個居民委員會成立不到五個月，就修建了污水池二十四個，自來水站六個，公廁四個，並修理了三百戶住宅的電燈外線。二區金鐘河都是些臭水，街道天熱，臭氣四溢，臭蛆、蒼蠅、蚊子到處亂爬亂飛，在今年夏季衛生運動時，經過二區娘娘廟第二居民委員會的號召，帶動了五個派出所的居民，在河堤上鋪了瀘土，消滅了臭蛆、蒼蠅和蚊子。很多居民委員會並組織了居民修路，如二區于廠街第二居民委員會動員了一百七十八人修平了于廠大街；崇善社居民委員會動員羣眾翻修了華安大街和崇善社大小胡同的道路。羣眾反映說：過去沒人管的事，現在沒花一個錢就搞好了。

居民委員會由於熟悉羣眾當中的事務，因而解決了不少羣眾當中的糾紛，促進了人民內部的和睦團結。在過去，由於街道中存在着一些封建性的不合理的制度，再加上一些公用事物缺乏民主管理制度，以致造成人民內部經常鬧一些小糾紛，這些問題很難全面解決；但經過建政過程中的「合好會」、「團結會」及居民委員會的個別調解，解決了很多問題，使多年不說話的鄰居們說話了，許多家庭和睦了。如二區各居民委員會成立以後，半年內就解決了三千三百餘件糾紛。羣眾說：清官難斷家務事，現在叫我們自己給斷清了。

由於初步整理了街道上的各種組織，把一部分已失時效的撤銷，一部分併入居民委員會，使居民基層組織形式得到簡化；加上建政過程中湧現了一批積極分子，大家分工負責，就初步解決了積極分子的「四多」的苦惱。

此外，在居民委員會建立過程中，根據羣眾反映的意見，也檢查和整頓了幹部、員警的作風。

總之，居民委員會的建立，已克服了街道工作的某些紊亂現象，而走向條理化，因而也成爲廣大居民所歡迎的組織形式。

舊二、九區建政實驗工作的經驗說明：建立居民基層組織工作的關鍵問題在於發動羣眾，充分發揚民主，使廣大羣眾動員起來積極投入這一運動中來。

中長鐵路金城支線修復通車

在蘇聯專家指導下按照預定計劃完工

【本報訊】據新華社大連二十八日電：中長鐵路金（州）城（子疃）支線修復工程，按照預定計劃提前九天完工，已在十一月二十二日正式通車。蘇聯在中長鐵路全部移交我國的前夕，以大力幫助我國提前修成這段鐵路，又一次生動地說明了蘇聯對我國建設事業大公無私的援助。

金城支線是從旅大市所屬金縣到遼東省屬新金縣的城子疃，全長一百零二公里。在一九四六年國民黨匪軍侵入遼東省時，將城子疃至旅大市屬杏樹屯間的鐵路、橋樑和所有設備全部破壞。中長鐵路管理局蘇方局長格魯尼切夫爲了把中長鐵路更完整地移交給我方，在今年十月間命令在短期內將這一段鐵路全部修復。爲此，中長鐵路管理局發動了全路工程部門大力支援，由長春調來橋樑工程隊，由哈爾濱至大連沿線調集養路工鋪設線路，由北滿博克圖等地運來大批枕木，並派來以總工程師郭馬洛夫爲首的蘇聯專家指導工程的進行。因此，全部復舊工程很快就完成了。這條鐵路的修復，對沿線人民經濟生活的改善，有很大作用。從杏樹屯到城子疃，是黃海沿岸富饒的鹽魚產區（鹽產量佔東北總產量四分之一）。金城支線修復後，這一帶鹽魚和農產品可以由鐵路及時運銷各地。工業品也可以由鐵路運給當地鹽民漁民和農民。

十一月二十二日在杏樹屯舉行了通車典禮，到會的有旅大市人民政府市長韓光、中長鐵路管理局局長格魯尼切夫、中長鐵路大連第五分局副局長胡逸平、政治處主任陳岳和鐵路職工、當地農民一千餘人。韓光代表旅大市人民政府祝賀全線通車，並對參加這一工程的蘇聯專家表示感謝。格魯尼切夫、修路工人代表也都講了話。韓光並親自剪綵。

錦承鐵路支線葉赤線鋪軌提前完工

【新華社北京二十八日電】錦（州）承（德）鐵路支線葉（柏壽）赤（峯）線，全長一百四十四公里的正線鋪軌工程，已在十一月十六日完成。這一工程是繼錦承鐵路鋪軌工程完成之後，從今年十月三日起開始的。全體修路職工總結了重建錦承鐵路的經驗，在鋪軌工作中採用了流水作業方法，大大提高了工作效率。每天平均鋪軌進度在四公里以上，最高達六公里，所以比原計劃提前十七天把鐵軌鋪好。

這條鐵路通車之後，將促進當地土產如藥材、皮毛的外銷和礦藏的開發。

中央人民政府鐵道部部長滕代遠二十四日電修路職工表示祝賀，並鼓勵他們繼續努力，提前完成全年任務。

政務院第一六〇次會議

通過民兵組織暫行條例

【新華社北京二十八日電】中央人民政府政務院第一百六十次政務會議在二十八日下午舉行。會議通過了中華人民共和國民兵組織暫行條例。在通過這一暫行條例之前，中央人民政府人民革命軍事委員會總參謀長作了說明。會議並通過了任免案及提請中央人民政府委員會批准任免案多起。

南開大學今天舉行成立典禮

【本報訊】在中央人民政府統一領導之下，南開大學經過院系調整後，已成爲一所新型的綜合性大學。該校定於今天下午舉行成立典禮，屆時，中央高等教育部長馬敍倫將蒞校參加。

新的南開大學是根據祖國建設需要，吸取蘇聯高等教育先進經驗而建立起來的。它由原來的南開大學理學院、文學院、財經學院以及天津大學的理學院、津沽大學的財經學院等校合併而成。全校設有中文、外文、歷史、數學、物理、化學、生物、政治經濟學、財政、金融貿易、企業管理、會計、統計等十四個系，貿易、數學、化學三個專修科和一個醫預科。各系根據蘇聯綜合性大學的經驗，再結合着國家建設的需要分別設專業，計有中文國語專業、歷史專業、英文專業、俄文專業、數學專業、物理專業、有機化學專業、分析化學專業、植物專業、動物專業、政治經濟專業、財政專業、金融專業、企業管理專業、會計專業、統計專業、國內貿易專業、國外貿易專業共十八個。同時爲了提高教學質量，改進教學方法，發揮集體教學的精神，各系共設置了二十六個教研室，開設了一百五十七種不同的課程和二十八種實驗。

該校在教育制度、教學內容和教學方法等方面都進行了一系列的改革。同時，在院系調整後，教師、學生人數增多，設備也大爲擴充了。

全校共有教師二百七十多人，一般都有十五至二十人。各系教師最多的有三十多人，爲了更深入的學習蘇聯，今年暑期教師組織了俄文速成的學習，全校有一百九十多位教師已具備初步閱讀專業書籍的能力，他們現正翻譯着十八種蘇聯教材，並不斷努力學習蘇聯科學理論來提高教學質量。

現有學生人數爲舊南開大學一九四九年學生人數的一倍。學生成分也有顯著變化，工農成分在逐年增加。此外學生中尙有蒙、回、滿、苗、維吾爾、摩西等兄弟民族的學生。

全校共有校舍四萬四千餘方公尺，教師同學均有舒適的宿舍。實驗室有一萬七千多方公尺，設備均較齊全，其中以生物與化學兩系爲最齊備。此外尙有商品檢驗室，能夠檢驗天津各種進出口商品。圖書館藏書三十三萬册，能夠滿足教學的需要，今年添建圖書館一座，面積約二千二百方公尺，有四個大閱覽廳，能容納一千人閱覽自習。隨着今後文化建設的大量發展，還要大量添建實驗室、課室、宿舍、和數理館、生物館、圖書館，文法大樓等。

今天，該校除隆重舉行成立典禮外，將開放實驗室，並舉辦各種展覽。晚間該校並將有多種遊藝舞蹈節目演出。（黃濤、陶）

卓婭和舒拉活在新中國兒童的心裏

新華社記者 章尚武、葉子健

「親愛的媽媽，謝謝你把卓婭和舒拉的故事告訴給我們，他們雖然死了，但是他們英雄的榜樣將永遠活在我們心裏。我們每一個少年兒童隊員都要爭取做你的卓婭和舒拉。」這是昆明市師範學院附屬小學的小學生在「中蘇友好月」中寫給卓婭和舒拉的母親的信中的一段話。這個學校的學生熱烈地學習着卓婭和舒拉的崇高的共產主義道德品質，學校裏已經出現了許多動人的故事。

去年六月，昆明市師範學院附屬小學的少年兒童隊輔導員、青年團員楊健勳開始把卓婭和舒拉的故事講給學生們聽。這兩個英雄的蘇維埃年青人幼年生活和他們保衛祖國的生動故事，使所有的學生都感動了，就是平時愛吵愛鬧的年紀較小的學生也都安靜地聽得入神了。當輔導員講到卓婭被德國法西斯強盜逮捕的情形時，學生們就關心地問：「老師，卓婭姐姐會逃出來吧？」以後，學生們就紛紛到書店裏爭着買這本心愛的書——「卓婭和舒拉的故事」。現在，這個學校的學生平均不到三個人就有了一本。

少年兒童隊員們爲了學習卓婭，在教室後面的園地裏佈置了一個地方，取名爲「楊樹林」（卓婭家鄉的地名）。每當課餘或過「隊日」的時候，他們就聚集在這塊美麗的園地裏，朗誦着「卓婭和舒拉的故事」，談論着每個人向卓婭和舒拉學到了些什麼東西。

卓婭的刻苦學習的精神，在這個學校裏已成爲兒童們學好功課的榜樣。算術是學生們過去都感到最困難的功課，現在，在學習了卓婭之後，經過頑強的努力，學生們差不多都得了滿分。六年級裏有一個學生叢紀文，有一天晚上做一道算術題，很久沒有做出來，有些灰心，躺下來想睡覺。這時，她想起卓婭克服困難作算術題的故事，於是又坐起來，振作精神再作下去，終於把那個難題算好。過去她的算術一直只能得到三分左右，現在經常是四分，有時還得上五分。

卓婭和舒拉遵守紀律的優良品質，對於學生們有很大的影響。曾有過這樣一個故事：前一班六年級學生柯岫恩的弟弟柯鴻恩，是四年級一個頑皮的孩子，愛罵人，愛欺負小的同學。柯岫恩就親切地把卓婭幫助舒拉，舒拉愛卓婭的故事講給她弟弟聽，她弟弟感動得哭了。柯岫恩便這樣鼓勵她弟弟說：「光哭也不行呀，你要有決心，就向毛主席保證爭取入隊吧！」她弟弟揩了揩眼淚，站到他家堂屋裏毛主席像的面前，低聲地自言自語說：「毛主席，我以後再不頑皮了，我要好好學習卓婭和舒拉，決心爭取入隊。」當柯鴻恩忘記自己諾言的時候，他姐姐就又用卓婭的故事來提醒他。不久，柯鴻恩也因爲進步很快，被批准參加了少年兒童隊。

也就是在前一班的六年級裏，學生們過去學習雖然都很積極，但是各人只顧各人的事，其中有兩個比較小的學生，因爲功課很差還沒有入隊。這個班的少年兒童隊小隊長柯岫恩想：「卓婭那樣幫助小同學做功課，我們光顧自己好，那怎麼能建設祖國呀？要大家都好才行啊！」這樣，她就推動小隊作出幫助小同學的決定。當同學方應祥因功課感到困難而不上學時，小隊隊員們就聯合起來到他家去訪問。方應祥一篇作文有二三十個錯字。在課後，隊員們就幫助他查字典、改正錯字、默生字。這樣，慢慢地方應祥的功課也好起來，思想也進步了，終於被批准了入隊。另外一個小同學也在他們的[illegible]紅領巾[illegible]。在[illegible]的時候，隊員們[illegible]同學不能考取中學，他們又組織了溫課組，在一個暑假期間，大家在一起溫習好了所有的功課。投考中學時，全班三十五個學生完全考上了公立中學。他們也和卓婭一樣，在一個晚上還舉行了化裝舞會，慶祝他們互助友愛的勝利。

孩子們爲什麼這樣喜愛學習卓婭和舒拉呢？昆明市師範學院附屬小學的少年兒童隊輔導員楊健勳說得好：「孩子們時時刻刻記着他們入隊時宣誓中一句話：『準備着：爲建設祖國的事業，爲實現毛主席的偉大的理想而奮鬥！』每當他們做完一次功課的時候，他們就想：『又爲祖國完成了一次學習任務啦！』在他們睡覺以前，他們就想：『我今天爲祖國做了什麼呢？』因爲他們這樣地熱愛祖國，看過卓婭和舒拉的故事以後，卓婭和舒拉熱愛祖國的心就和他們的心緊緊地連結在一起了。」【新華社昆明二十八日電】

北京政法學院成立

【本報訊】據北京光明日報消息：北京政法學院於本月二十四日舉行成立大會。出席大會的有政府各單位首長、來賓及該校師生員工九百多人。

會上，錢端升院長首先致詞。他說，在國家展開大規模經濟建設和文化建設的前夕，一個新型的政法高等學校的成立，有它重要的意義。他勉勵全校師生教好學好，完成祖國所交給的任務。

中央人民政府高等教育部馬敍倫部長、政務院政法委員會張奚若、彭澤民副主任、內務部謝覺哉部長、政務院華北行政委員會劉秀峯副主任、中國人民大學吳玉章校長、北京大學湯用彤副校長在會上相繼講話。他們一致指出了鞏固並發展人民民主政權以保障和領導經濟建設的重要意義，並都希望該院努力爲新的政法教育積累經驗。

北京政法學院是由原北大、淸華、燕京、輔仁四大學政治系，法律系全部及社會系一部分調整而成的，並由華北行政委員會配備了許多幹部，已於十四日正式上課。現有學生六百多人，其中靑年學生及華北區調訓縣區級幹部各佔一半。學習期限分爲一年制，二年制兩種。本學期學習內容主要是辯證唯物主義，馬克思列寧主義關於國家與法律的基本理論，共同綱領及政法工作等。（北京政法學院通訊組）

更正： 前天本報二版刊登的天津電信局長涂台提出挑戰內容，部分有錯誤，特重登如下：

一、保證電路有效利用率由十一月下旬至十二月底在原基礎的百分之五十二提高至百分之六十，計提高百分之八。

二、保證每組有推廣幹事一人，每組每人訂好學習計劃。

三、加強統計記錄，建立眞實表報，並定期公布。

四、爲更好輔助提高操作法的學習在十二月底有八人掌握電路寫實，普遍明確定時點。

五、建立檢查彙報制度，每組由推廣幹事負責每週彙報一次，互相交流經驗，由每台台長定期向對方局徵求意見，以便檢查。

六、主動向未參加全國推廣會議的各對方局宣傳郭秀雲操作法，互相研究，搞好關係。

赴朝慰問團代表訪問記

志願軍的英勇事蹟鼓舞了我

——訪著名電影演員金燄

本報記者 松泉

名電影演員金燄這次參加了中國人民赴朝慰問團，擔任總團文工團副團長到朝鮮前線慰問。他說，在朝鮮得到一個總的認識就是：中國人民志願軍、朝鮮人民軍、朝鮮的廣大人民對勝利有着莫大的信心。這個信心和祖國廣大人民響應毛主席偉大號召，爲建設祖國的努力是分不開的。

金燄同志生在朝鮮，兩歲時候，由於日本帝國主義對他家庭的迫害，隨着父親來到中國東北。四十年來雖然關心着朝鮮的美麗河山和勤勞勇敢的人民，但從沒有機會回朝鮮去過。這次在志願軍出國兩週年時到朝鮮去慰問，正是他由朝鮮到中國的四十年，也是他作電影工作的二十五年。

他回憶說：從朝鮮邊境一直到平壤，所看到朝鮮人民都表現得非常堅強。平壤城內每隔三五尺就有填補過的彈坑的痕跡，沒有一間完整的房屋。就在這樣的環境裏，朝鮮人民仍舊堅強地生活着，戰鬥着。他們就在彈坑上蓋起了房屋，在較平的土地上栽種着碧綠的葱和各樣的靑菜。來來往往，每一個人臉上都是堅定的表情。當美國飛機轟炸以前，朝鮮人民政府派卡車疏散人口，堅強的人民不願走開，他們說：「有金日成將軍在這裏，有政府在這裏，我們怕甚麼？」朝鮮人民就是這樣的，在他們的生活和戰鬥中從來沒有過悲觀消極的情緒。

金燄同志接着談到咱們最可愛的人——中國人民志願軍。他說可愛的戰士們的事蹟眞是說不完，他只把印象中比較深刻的故事，生動地談了幾個。一個戰士的臉很黑，大家給他起個綽號叫「黑包公」。他在戰鬥生活中作了一首詩：

「我像黑包公，殺敵成英雄。
祖國生活好，再黑也光榮。」

這首詩被戰士們稱讚着，傳誦着。

文化教員劉文明是個青年團員，平常給戰士們讀報，鼓舞戰士們的戰鬥情緒，打仗時就給戰士們揹子彈。有一天連長負了傷，他就把連長揹到山下一個洞內，這時敵機來轟炸，扔下了凝固汽油彈，劉文明怕再傷了連長，就用身子擋住洞口，保護連長。他還通過封鎖線給戰士們送炸藥。在過封鎖線時，他伏身在地上，用脚尖勾住彈藥箱，兩手抓着泥土匍匐前進。他樂觀地說：「跟游泳一樣就游過去了。」

中朝人民牢不可破的兄弟般的友誼在對敵人作戰中是日益鞏固了。金燄同志在這一點上體會很深。他特別談到羅盛教烈士紀念碑，那碑在一條小河旁邊小山頂上屹立着。朝鮮人民爲了紀念這位永垂不朽的烈士把小河名爲「羅盛教河」，山名爲「羅盛教山」，並修築了一個小亭名爲「羅盛教亭」。裏面掛着羅盛教烈士的半身油畫像。爲朝鮮人民愛敬的羅盛教烈士，埋葬時全部按照朝鮮的葬禮。

紀念碑建立後，每逢節日，朝鮮人民都去掃墓。

十月十七日下午，慰問團在紀念碑前舉行了公祭。迷霧消散，明朗的陽光照着莊嚴的紀念碑，朝鮮的男男女女成羣結隊，穿着新衣服，拿着鮮花紅葉到碑前致祭。敵人的飛機雖然在頭上盤旋，但英勇的人民鎭靜不動。一個莊嚴肅穆的場面，深深地感動了金燄同志，他不知用甚麼方式來表達他激動的感情，回去後，畫了一幅寫生畫，帶回來告慰祖國的人民。

志願軍對祖國的人民和祖國的建設非常關懷和熱愛，對來自祖國的慰問品是十分珍惜的，對來自祖國的慰問團是關懷備至的。

金燄同志說，志願軍對我們慰問團的精神是使你想像不出來的。有一個班長，就是頭一個用輕機槍打下飛機的人，他從七、八十里路以外趕來，同代表見面後，又報告了自己的事蹟再走回去。

對於從祖國帶來的慰問品如香煙、漱口杯等，戰士們拿到後都捨不得用。他們拿到慰問的香煙，捨不得抽一支，像寶貝一樣鄭重地說：打死一個敵人，再抽一支祖國人民送來的香煙。

對慰問團文工團表演的節目更是萬分歡迎。一個節目演完，常常再演一次，又再演一次。文工團員們也是盡量滿足戰士們的要求。「羅盛教」舞劇的演出就受到戰士們的熱烈歡迎，也得到朝鮮人民很高的評價。

從文工團的演出，我問到金燄同志自己的體會。他沉思着說：「怎樣說呢？」二十五年的電影工作，在文藝整風開始時，使他找不到頭緒，但經過整理，認識了自己，批判了自己。在這樣的思想基礎上，到朝鮮後才跟戰士們縮短了距離，更感到生活對於一個演員的重要。他說：「演員沒生活就沒有了演技。」所以他這次要求繼續留在朝鮮，跟戰士們生活在一起，戰鬥在一起，不會打仗，那怕作個文化教員也可以。上級沒允許，他回來了，他增加了決心和信心，他說要在加強中朝人民的友誼關係上，特別是在電影工作崗位上，加強中朝文化交流的工作，他希望能貢獻出自己的力量。

蘇聯在聯大提出的關於朝鮮問題的公正提案

朝鮮人民和輿論界一致擁護

【新華社平壤二十八日電】朝鮮輿論界及各界人民一致擁護蘇聯代表團在聯合國大會政治委員會上提出的關於朝鮮問題的公正提案，並堅決要求聯合國通過蘇聯的提案。

「勞動新聞」報在二十四日發表題爲「要求通過蘇聯關於朝鮮問題的提案」的社論說：朝鮮人民和全世界各國人民都關心地注視着聯合國大會討論朝鮮問題的過程。社論指出：在討論過程中，蘇聯代表團在十一月十日提出的關於朝鮮問題的修正後的提案，是眞正能夠實現朝鮮停戰與和平解決朝鮮問題的唯一的合理方案。因此，除了粉碎美國集團的各種花招陰謀、接受蘇聯代表團的提案以外，是不可能有別的公正道路的。社論強調說：我們朝鮮人民熱烈支持蘇聯代表團的提案，堅決要求聯合國加以通過。我們並決心爲徹底粉碎美國侵略者擴大侵朝戰爭的陰謀，保衛祖國的自由、獨立而鬥爭到底。

蘇聯代表團提案在朝鮮各地的工廠、機關和農村中獲得了廣泛的支持。某工廠工人韓道永說：我每天都十分關心聯合國大會關於朝鮮問題的討論。蘇聯代表團在大會上一貫爲和平解決朝鮮問題而作的努力及其公正的提案，已徹底揭露了艾奇遜演說中的欺騙論點，它和朝鮮人民的意願是完全一致的。我們一定爲實現這個提案而奮鬥。某地工廠中的技術人員金應奎和某機關職員金基煥都表示：蘇聯代表團提案的精神是符合國際法規和人類道德的。只有這樣的公正方案才能立時實現朝鮮停戰，取得朝鮮問題的和平解決。聯合國必須重視朝鮮人民和全世界人民的意志，通過這個提案。朝鮮各地廣大農民也對蘇聯代表團的提案表示熱烈擁護，他們並決心積極支援前線，更沉重地打擊美國侵略者，以此來答謝蘇聯人民和全世界所有善良人民爲擁護朝鮮人民、爭取朝鮮和平而作的努力。

朝鮮內閣決定自明年起

實行全體人民免費醫療制度

朝鮮人民表示要以積極生產答謝政府關懷

【新華社平壤二十八日電】朝鮮民主主義人民共和國內閣在最近發佈決定，規定從一九五三年一月一日起對全體人民實施免費治療制度。內閣的決定指出，朝鮮人民不但及時地粉碎了敵人毒辣的細菌戰罪行，並且在敵人的狂轟濫炸中救護了很多生命。但是，由於美國強盜們正在繼續製造着各種滅絕人性的暴行，進一步加強對全體人民的治療和預防工作，已成爲國家當前的重要任務。朝鮮內閣接受朝鮮勞動黨中央委員會的建議，爲了保護全體人民的生命和健康，進一步安定他們的生活，決定對全體人民實施由國家負擔的免費治療制度。實施免費治療制度的幾項原則是：凡炸傷患者及急病患者入院治療，免收治療費及醫藥費；凡投國家社會保險及社會保障對象，在國家機關、合作社及社會團體工作的人員及其贍養的家屬，戰災民救濟對象以及特殊的患者，到國家的門診醫療預防機關治療，免收治療費與醫藥費；其他的患者免收治療費。

朝鮮各界人民對於內閣的這項決定表示熱烈的擁護和歡迎，他們一致表示要以積極生產，做好工作等行動來答謝勞動黨和政府的關懷。

捷克繼續審訊斯蘭斯基等叛國案

【新華社北京二十七日電】據塔斯社布拉格訊：捷克斯洛伐克國家法庭由二十日至二十四日繼續審訊魯道夫·斯蘭斯基和他的同謀犯的反國家陰謀案。

二十日晚間，法庭訊問了許多證人，他們都證明了斯蘭斯基和他的同謀犯的罪惡活動。前捷克斯洛伐克駐以色列大使、叛國陰謀中心的成員果爾德斯徒克作證說：他曾遵照斯蘭斯基和貝·蓋明德爾的命令從事間諜活動，把情報交給英國特務齊里亞庫斯。在以色列時，果爾德斯徒克曾幫助斯蘭斯基和一些「猶太復國主義」分子建立聯繫。另一證人英國的特務薩爾德朵·奧爾登說：他曾經會晤法西斯鐵托集團的代表，並從和他們的談話中獲悉斯蘭斯基和鐵托集團有直接的合作關係。前駐伯爾尼大使羅米爾·柯比斯基作證說：斯蘭斯基曾通過佛朗蒂塞克·格拉查把情報傳給駐歐洲美國情報機關負責人愛倫·杜勒斯。

二十一日上午，法庭審問了斯蘭斯基的最密切的同謀犯、前捷克斯洛伐克共產黨中央委員會國際部主任貝德里赫·蓋明德爾。他供認：遠在一九二一年他就已經投靠了反動的德國國家主義集團，一九三〇年他成了狂熱的托洛茨基分子。一九四六年後，他幫助斯蘭斯基在捷克斯洛伐克共和國國家機關中安插托洛茨基間諜匪徒。蓋明德爾除爲英國間諜機關服務外，還和鐵托分子勾結，並陰謀推翻捷克斯洛伐克的人民民主制度。人證和物證都證實了蓋明德爾的罪行。

二十一日下午，法庭審問了前捷克斯洛伐克外交部部長島拉季米爾·克利門蒂斯。他直認是陰謀中心的首犯之一，同時是捷前總統貝奈斯的忠實僕役，帝國主義情報機關的特務。他恬不知恥地說：他曾傳遞情報給美國大使斯坦哈特，法國大使德讓和英國大使尼科爾斯等。法庭接着詢問許多證人，他們都證實了克利門蒂斯的罪行。

二十二日上午，法庭在繼續審問被告克利門蒂斯之後，先後審問了從前外交部負責幹部工作的副部長、托洛茨基分子阿爾圖爾·隆登和另一前外交部副部長瓦夫羅·哈伊杜。隆登供認他是這個反國家陰謀中心的積極分子，同時又是間諜斯蘭斯基和英國間諜齊里亞庫斯的通訊聯絡人。他有系統地把關於捷克斯洛伐克情況的秘密情報供給愛倫·杜勒斯的親信諾埃爾·費爾德等人。哈伊杜供認一九三九年他在巴黎時就與克利門蒂斯取得了聯繫，一九四一年夏，他在英國加入了英國情報機關。

二十二日下午，法庭聽取了證人作證後，接着就審問前「紅色權利報」編輯安德烈·西蒙。他向法庭供認：他在一九二六年就成爲托洛茨基分子，首先他在德國共產黨中，後來又在法國工人運動中從事破壞活動。一九三九年他加入法國間諜機關，同年，他又和英國間諜保羅·威勒特簽訂了合同。

[illegible]所僱用。他曾遵照斯蘭斯基的命令，將英國間諜齊里亞庫斯[illegible]斯洛伐克報界外，還讓他寫文章頌揚鐵托集團。接着法庭審問另一個被告、斯蘭斯基陰謀中心首犯之一、前共和國總統府公署經濟處處長盧德維克·佛雷伊卡，他直認從一九四〇年起就充當了英國間諜。

二十三日上午法庭繼續審問佛雷伊卡。在訊問證人後，法庭審問了前捷克斯洛伐克共產黨中央委員會副總書記約瑟夫·弗蘭克。一九三九年他在德國布痕瓦爾德死亡營中虐待蘇聯和法國戰俘，並編製戰俘名單供法西斯分子槍殺。戰後，他逃脫了軍事法庭的審訊而成了斯蘭斯基最親信的助手之一。在數小時的審問中，他供認了他和其他謀叛分子一道企圖阻礙捷克斯洛伐克的社會主義發展，並採取各種措施企圖恢復資本主義。在被捕以前，他一直在妨礙捷克斯洛伐克和蘇聯及人民民主國家的貿易。弗蘭克還詳細供認了謀叛分子斯蘭斯基爲了除掉克利門特·哥特瓦爾德而使自己成爲共和國總統所進行的陰謀活動。然後，前捷克斯洛伐克共產黨中央委員會副總書記斯威莫娃出庭作證。她說：她是反國家陰謀中心的一分子，並曾從事破壞活動。

國家法庭二十三日晚上和二十四日上午分別審問了前捷克斯洛伐克對外貿易部副部長伊夫仁·洛布爾和魯道夫·瑪爾果利烏斯；二十四日下午審問了前捷克斯洛伐克財政部副部長奧托·費希爾，晚上審問了前捷克斯洛伐克共產黨布爾諾州委員會書記奧托·斯林。

事實向人們揭露

眞理報社論評美英的間諜活動

【新華社北京二十六日電】據塔斯社莫斯科二十五日訊：眞理報發表題爲「事實向人們揭露」的社論說：美國報紙顯然已在寢食不安了。美國情報機關安置在各和平民主國家中的特務機關接二連三地失敗了。在共產黨和工人黨的領導下，人民民主國家的勞動人民警惕地保衛着他們的勝利果實。他們正在揭露和剷除美—英秘密特務的巢穴。人民民主國家中每一次新的敵人特務審判案，都揭露出美國上層統治集團的間諜和破壞活動的組織者。主使罪惡的反國家陰謀的人已窮途末路，竟試圖把他們犯罪的痕跡遮蓋起來。最近公佈的美國國務院致捷克斯洛伐克共和國政府的照會就是爲了這個目的。這個「文件」企圖否認美國情報機關曾在愛好和平各國的領土上建立間諜和破壞者的巢穴。不過全世界都知道，自從美國國會通過了「一九五一年共同安全法」，撥款一億美元供給間諜和破壞分子從事反對蘇聯和人民民主國家的活動以後，這些顛覆性活動的規模就特別擴大了。

社論強調說：美國的間諜和恐怖活動組織者想掩蓋他們犯罪痕跡的企圖是決不會成功的！事實，不容置辯的事實，揭露了這些大人先生們危害各國和平與安全的罪惡陰謀和血腥罪行！社論進一步說：近年來，在波蘭、匈牙利、中國、保加利亞和其他國家所進行的對間諜中心和間諜集團的審判，都不容爭辯地證明了這些集團的罪惡活動是美國和英國軍事情報機關所指導的。柯斯托夫、拉伊克和斯蘭斯基，在波蘭軍隊中活動的間諜組織，在中華人民共和國領土上建立的間諜和破壞組織，以及其他人民民主國家裏的陰謀中心，他們的罪惡陰謀的引線都是從華盛頓牽引出來的。社論接着說：目前在布拉格進行的以美帝國主義特務斯蘭斯基爲首的反國家陰謀中心的領導核心一案的審判，又使一些新的事實大白於世，證明美國的外交官和美國的高級政府官員曾直接參與這個陰謀。

社論指出：美國政府擴充國外間諜活動的經費，只是美國帝國主義集團花費在這些犯罪目的上面的巨額金錢的一部分罷了。除了由美國納稅人負擔的預算撥款之外，美國壟斷資本家私下還拿出大量的金錢來支持間諜和破壞活動。據美國雜誌「美國新聞與世界報道」承認，一九五一年單是美國最大的壟斷企業——杜邦的公司、梅隆的公司、通用汽車公司以及其他公司——就給了各種對愛好和平國家從事顛覆性活動的反動組織三億五千萬以上美元。

社論最後說：恐怖和破壞是注定要滅亡的人們的武器。只有那些感覺到已與人民隔絕、知道自己的計劃遭到人民厭惡的人們，才使用這種武器。全體進步人類所堅決反對的、美國侵略者和人類爲敵的計劃，恰恰就是這樣的計劃。華盛頓的破壞活動主使者和他們僱傭的匪徒的罪惡陰謀，是注定要失敗的。人民民主制度不可動搖的穩固性以及自由人民、共產黨和工人黨的高度革命警惕性，是這一點的保證。各國人民知道：和平公敵的事業越是沒有希望，他們就越是經常採取鬥爭的「極端手段」。和平民主陣營用提高警惕和加強自己隊伍的團結這種方法，來回答帝國主義反動派的罪惡陰謀。

巴黎舉行人民和平大會和全國農民和平大會

選出參加世界人民和平大會代表

【新華社北京二十八日電】據塔斯社巴黎訊：法國人民正在積極籌備世界人民和平大會。巴黎曾在二十二日和二十三日分別舉行了人民和平大會和法蘭西全國農民和平大會，會議都已選出了出席世界人民和平大會的代表。

二十二日在巴黎展覽會公園的大會廳中舉行的法國人民和平大會，有巴黎各區工廠、公共團體與和平委員會的代表以及首都的工人五萬人參加。大會主席團是由下列這些人組成：法國全國和平理事會主席法奇、法蘭西婦女聯盟主席戈登夫人、教授布基尼翁、阿達馬爾和萊翁—卡恩、教士得彼爾和拉芒、法國共產黨政治局委員葛約和羅維、柏蒂將軍等人及各公共團體代表和社會黨、人民共和黨、法蘭西人民聯盟、及其他資產階級政黨的著名黨員。大會着重討論了停止目前正在進行中的戰爭、爲保衛各國國家獨立與安全而鬥爭以及和平解決德國問題等項問題。發言者都堅決要求立刻停止在印度支那的殖民戰爭，停止朝鮮的戰事並制止備戰與擴軍政策。發言者特別注意到法國安全，因爲在「歐洲軍」招牌下進行的西德重新武裝，已使法國受到新的威脅。大會通過了決議，指出加強爲和平而鬥爭和加強千百萬和平戰士行動一致的必要性。大會並選出了一個由科學家、藝術家、社會領袖和宗教界代表十三人組成的參加世界人民和平大會的代表團。

二十三日在巴黎舉行的法蘭西全國農民和平大會共有七十二省的七百個代表參加，法國共產黨政治局委員和國民議會議員羅歇在會上發表了演說。他指出：所有法國愛國者，包括農民與農業工人在內，在保衛和平鬥爭中的團結，可以制止備戰政策並使法國回到和平經濟發展的道路上來。大會通過決議，敦促一切愛國者團結起來，爲保衛和平、爲爭取實行各國人民和平睦鄰政策、尊重國家獨立與自由的政策而鬥爭。大會決定成立農民保衛和平與保衛法國農業全國委員會，並且選出了該委員會的委員。大會同時選出了出席世界人民和平大會的代表。

巴基斯坦和平代表回國後

傳達和平會議成就

並盛讚我國和平建設的成績

【新華社北京二十六日電】喀喇蚩消息：出席亞洲及太平洋區域和平會議的巴基斯坦代表們回國後，紛紛在報紙和雜誌上發表文章，或在各處集會、羣衆大會上發表演說，傳達和平會議的各項決議，並讚揚新中國和平建設的偉大成就。

十一月十一日在拉合爾舉行的有各階層婦女參加的婦女羣衆大會上，出席和平會議的代表塔希拉·馬茲哈傳達了和平會議的成就。她指出戰爭對婦女和兒童的威脅，號召婦女積極參加和平運動。參加大會的工人和學生也講了話，她們都強調婦女在和平運動中的責任。大會通過決議，要求停止侵略戰爭、禁止原子和細菌武器、號召婦女團結起來保衛和平。在這個大會之前，拉合爾曾在九日舉行了另一次羣衆大會，出席和平會議的代表穆罕默德·拉希德和修格特·哈雅特·汗等多人都在大會上發表演說，他們指出：只要人民團結起來，就可以維護世界和平。

十一月十三日，出席和平會議的巴基斯坦代表團團長沙里夫向報界發表談話，他介紹了和平會議的巨大成就，並對「關於民族獨立問題的決議」和「關於克什米爾問題的印度與巴基斯坦代表團聯合聲明」作了說明。最後他說：會議的成就和作爲主人的中國人民的關懷是分不開的。

此外，塔希拉·馬茲哈等並在報上發表論文，介紹和平會議的經過、成就和中國人民繁榮、幸福的生活。

天津市人民政府稅務局佈告 （62）稅工字第[illegible]號 一九五二年十一月二十八日

本市一九五二年所得稅估徵工作，依照中央指示[illegible]，估徵本年一至九月份所得稅款；[illegible]希本市公私合營、合作社及私營工商業戶[illegible]，並定於十二月十一日至二十日爲入庫期限，[illegible]。此佈

局長 李周行
副局長 郝潔軒

派克裡 皮褂 每件56萬4千起

大量供應★尺寸齊備

特價品部

進口羊毛圍巾	每條 1萬5千
各種羊毛衫	每件15萬
愛地凱風雨衣	每件12萬
長毛絨女大衣	每件48萬

出清歷年存底 加速資金週轉

東南雨衣服裝製造廠 一區濱江道一七五號 電話 3.0018 3.4251

遺失作廢 [illegible]

徵資合作 [illegible]

歇業 [illegible]

出售 [illegible]

登廣告 請撥電話 2—0949

最近新書及再版書

書名	著譯者	定價	出版
井岡山的鬥爭（俄華合訂本）	毛澤東著 中共中央俄文編譯局編譯	4,600	中華
中國共產黨領導着國家建設（俄華合訂本）	陳雲著 中共中央俄文編譯局編譯	1,500	中華
俄文讀本	賀青編	19,000	中華
文言虛字	呂淑湘著	6,000	開明
中國語法綱要	王了一著	8,500	開明
蘇聯農業集體化的好處說不完——中國農民代表參觀團訪蘇觀感	中蘇友好協會總會資料室編	2,200	中華
紅角——蘇聯工廠裏的文化俱樂部	高希金娜等著 周若予譯	3,500	中華
榮獲斯大林獎的礦工們	M·列茲尼科夫等作 吳曦譯	6,300	中華
人間	高爾基著 樓適夷譯	17,000	開明
易北河會師（電影劇本）	屠爾兄弟等著 陳鄂譯	9,200	中華
馬克西姆的少年時代（電影劇本）	Г·柯赫采夫著 鄭澤生譯	7,500	中華
地理學的任務和方法論問題	徐士珍選譯	6,800	商務
金屬工學教學大綱	中央人民政府高等教育司譯	1,500	商務
工程力學教學大綱	中央人民政府高等教育司譯	1,500	商務
機器學教學大綱	中央人民政府高等教育司譯	1,000	商務
物理學教學大綱	中央人民政府高等教育司譯	9,000	商務
電工學教學大綱	中央人民政府高等教育司譯	900	商務
化學教學大綱	中央人民政府高等教育司譯	1,100	商務
製圖教學大綱	中央人民政府高等教育司譯	1,200	商務
數學教學大綱	中央人民政府高等教育司譯	1,400	商務
實用有機化學	陣爾森編	14,000	中華
幾何計算	許蒓舫著	3,100	開明
思索五分鐘	婁旭辰 臧守珩譯	3,600	開明
光線告訴我們些什麼	蘇伏洛夫著 謝砥平譯	3,500	開明
肺癆病的知識	穆魁津編著	2,600	中華
內科病學（第三册 呼吸器病學）	陳方之著	15,000	商務
生理漫談	邵瀞容著	6,000	開明
食物成分表	中央衞生研究院營養學系編著	10,000	商務

中國圖書發行公司 天津分公司
地址：第一門市部（一）羅斯福路二七四號
第二門市部（八）大胡同九四號 （總宣10）

本報廠盤 歡迎刊登

本報廠盤專供各廠刊登產品牌價 請撥二〇九四九

影劇分類廣告

電影

慶祝偉大的十月社會主義革命三十五週年 蘇聯影片展覽

大光明、和平、淮海、青年會：一日•二日 青年之歌；三日•四日 蘇聯大馬戲團；五日•六日 鄉村醫生

亞洲、平安、國光、華安、河北：十二月一日二日 蘇聯大馬戲團；十二月三日四日 鄉村醫生；十二月五日六日 青年之歌

東亞、津百、莫斯科、天津、光明：十二月一日二日 鄉村醫生；十二月三日四日 青年之歌；十二月五日六日 蘇聯大馬戲團

各院已開始預售團體票

難忘的一九一九年（明天各院早場）

和平今加晚場 平安今天開始預售 蘇聯大馬戲團單人團體 難忘的一九一九年

京劇 新華 最末三天 王寶釧 [illegible]

評劇 長城 白毛女 巧玲和發祥

曲藝 紅旗曲藝工作團 新事新辦

越劇 天華景 孔雀膽（郭沫若原著）

全國戲曲觀摩大會中南代表團公演 劉海砍樵 醉打山門 葛麻 宇宙鋒 打漁 拾玉鐲 演出地點：中國大戲院

台灣 大舞台 艷白玉 戰鹿白 [illegible]

和共 [illegible]

天津人民廣播電台今日廣播 [illegible]

津合作總社召集生產合作社代表舉行工業生產合作會議

韓延處長報告了生產合作社的發展情況和經驗並指出今後工作任務

【本報訊】津市合作總社爲總結三年來工業生產合作社工作，明確今後發展的方針與任務，昨日下午召集津市各生產合作社代表舉行工業生產合作會議。市總社生產處韓延處長在會上報告了三年來天津工業生產合作社的發展情況及工作中的缺點以及取得的主要經驗，並着重指出今後明年幾項工作任務與要求。今日午各社代表分組討論韓處長報告，下午續開大會，討論工業生產合作社社章。

昨日大會由市總社生產處楊朔洪科長主持，楊科長首先報告了這次會議的主要內容，即由韓延處長報告三年來的工作總結。

韓延處長在報告開始時，首先傳達了第二次全國合作社工業生產合作會議的精神及解決的主要問題。

津市工業生產合作社的組織工作，是在一九四九年六月配合着恢復與發展生產的方針開始的。組織的行業計有棉布、男女工地毯、襪子、毛巾、挑補花等，到當年底，建社六個，社員一、六九三名，社股一、〇三六股。到一九五〇年底，社單位增至十二個，社幹一二名，社員增至五、三三七名，股金增至六二、五四八、三〇〇元，但由於這一階段生產工作幹部力量弱，發展面大，問題多，因此在一九五一年以整頓舊社爲主，至年底雖僅增加了一個社和二個生產小組，但生產總值却比一九五〇年增加百分之五十四，社員工資收入也增加了百分之九十五點八，資金積累達二、七四二、八〇六、一七一元，生產設備普遍有所增加。據一九五二年九月底統計，除建築合作社解散外，社單位增至二十三個（現已有二十六個），社幹一六九名，社員二、五五二人（十月份統計是三、四六四人），股金三〇五、七二八、八九五元。盈餘據一九五一年統計達一九六、〇八四萬元，社員收入每月平均二四三、〇七八元，高的達七、八十萬元。從社單位的規模上看，最少的二十二人，最多的八四四人，五十人以上的社佔百分之八三點三。這是天津工業生產合作社的基本情況。

韓延處長指出：「這些規模不同的生產合作社完全有條件分工合作，改變生產，提高勞動生產率，改進技術，使生產力得到徹底解放。經驗證明：手工業生產的潛在力是很大的，特別是通過九月份增產節約運動更有顯著表現，據七個社的統計，生產率已較運動開始前提高了百分之三四點二三。一九五二年預計完成生產總值六、六八一、九二三萬元。」

關於工作中的缺點，韓延處長指出主要的有下列幾項：

（一）初期因組織方針不明確，存在着任務觀點，形成爲組織生產而組織生產，缺乏調查研究，不能作有計劃、有步驟的組織工作。

（二）由於初期組社方針與對象不明確，又是在配合生產的恢復與發展，因而紮下恩賜救濟的思想根子，重視爲生產找活做，謀飯吃，忽視對生產的監督，因而有的技術差，產品質量低，影響了銷路。更由於那種沒有原則的扶持，影響社員不易樹立主人翁的思想，也釀成社幹的嚴重依賴思想。

（三）對於手工業生產的潛在力和發明創造認識不足，仍有墨守成規的保守思想，如認爲手工業生產不同於機器工業生產，沒有條件開展增產節約運動；產品樣子缺少變化，不能滿足消費者要求；技術不肯外傳，不願別人技術提高。

（四）沒有做到生產業務的密切結合，形成生產品銷路依靠國營而不依靠總社業務（一九五二年各社給國營公司做加工、定貨佔總產量的百分之七四點四六九，而合作社的加工定貨僅佔百分之九點八二四），這樣失掉了「通過業務帶動生產、通過生產協助業務」的原則，使生產業務經常處在被動地位。

在指出工作中的缺點後，韓延處長又總結了三年來取得的主要經驗。

他說，組社初期首先要掌握五個環節：㊀調查研究，選擇重點行業。選擇依據主要是因地制宜，就地取材，銷路有前途等等。㊁組社要在組織成員的自願原則下進行，防止發生爲組織而組織的現象，因此在組織前首先要使社員明確生產合作社的方針性質，認清合作社和社員的關係。㊂必須有一定數量的流動資金和社員的一定股金。㊃必須有適當的生產工具和設備，社員有一定的生產技術。㊄領導核心必須建立在工人階級手中，經驗證明凡是小業主作領導的社不會得到發展。

生產合作社的整頓和發展有互相依存的四個條件：（一）整頓社的主要環節是在改變生產關係，純潔組織，使領導權掌握在工人階級手中，這樣才能保證生產合作社是勞動者自己的生產組織。

（二）民主管理在生產單位是極其重要的，特別是在生產合作社中，因爲它是羣衆性的經濟組織，民主管理更爲必需。要想搞好民主管理，社幹要具有明確的爲社員服務的思想與堅定的爲合作社利益而奮鬥的立場，和高度的政治工作熱情及優良的民主作風。社員對生產合作社的方針及自己與社的關係亦必須有明確認識，真正有高度的整體思想，爲搞好自己的合作社而努力。一九五一年整頓社的工作，通過輪訓與學習，提高了社幹及社員思想，認識，在民主管理上成了一個轉折點。

（三）依據社章的原則開展定期民主鑒定，是整頓社的最有效辦法，也是具體貫徹民主原則的實踐，如今年七月間通過此種運動，解決了不少問題。

（四）工業生產合作社初級組織形式的生產組織，在生產管理上要按社章實行「五統」，並應對社員嚴格規定產品質量規格、原料消耗定額、產量定額，嚴禁偷工減料、粗製濫造，防止向資本主義方向發展。

生產合作社的首要任務是搞好生產，它的先決條件是實行定額管理及經濟核算制，使合作社經常增加產量，提高質量，降低成本，提高社員勞動效率，改善社員勞動條件，縮短工時，增加收入，提高社員文化技術水平。從各社情況看，雖尚未作出成套的成績，但今年九月份棉織、針織、帆布、鞋[illegible]按勞取酬的合理工資制度，以發揮社員的積極性和創造性。實行計件超額累進獎勵工資制度，是具體的發揚合作社民主，搞好生產的關鍵。

小生產者本來有自由散漫、保守思想、平均主義、自私自利、資本主義經營思想、關小宗派、缺乏遠見等各種特點，這些特點與工業生產合作社所要求的集體主義、組織性、紀律性以及生產改革等均有抵觸，因此必須在合作社內部經常的有系統的進行思想政策教育，團結先進的，改造落後的，糾正偏向，才能使合作社少走彎路，穩步向前發展。

關於今後明年的工作任務與要求，根據第二次全國合作社工業生產合作會議的精神，爲了配合國家大規模經濟建設，使工業生產合作社能起應有的作用，供給人民需要的更多更好的商品，依據天津的手工業的生產情況，積極的有步驟的有計劃的發展那些有條件的手工業生產，使它由分散個體到集體，由落後保守到現代化，同時對已組織起來的社加強鞏固與提高。具體工作如下：

（一）在原有基礎上擴大生產合作社的組織，增加設備。擴大的條件是原料足、銷路廣、本身有力量經營，而且與大機器生產沒有矛盾的行業。

（二）繼續大力開展增產節約運動，完成增產節約任務，要求明年一月份完成增產節約六十個億的任務。

爲完成以上任務，必須廣泛展開宣傳教育工作，反對盲目性及資本主義經營思想，獎勵進步，表揚創造發明，發揚教育落後，發動合理化建議運動，廣泛交流先進經驗；根據原來生產計劃，全體社員普遍檢查個人計劃，做到「盡力而爲，計劃準確」，並將檢查結果經社員大會通過後報總社；發動生產競賽，評比增產節約成績，迎接華北合作總社評模大會，按照生產成績、模範幹部及模範社的規定條件進行評比，評模日期從十二月二十日開始；實行合理的超額累進獎勵工資制，必須先實行生產定額，產量定額的原則是以平均產量以上及平均先進產量以下爲適合；加強車間紀律，求得科學與準確的定額管理；建立與健全產品檢查制。

（三）加強計劃財務管理，嚴格計劃財政會計制度。實行計劃生產，應建立自下而上的審核綜合計劃制度，按制度逐級上報，並於十二月初旬完成一九五三年季度計劃，再次審核逐級上報；建立健全財務管理制度，保證執行季度預決算制度，季度預算於每季前五日報總社，季末決算在每季末五日後報總社；做到成本確實公開。

（四）加強社務管理，鞏固現在基礎，提高工業生產合作社的質量。爲此，要加強幹部社員教育，建立健全學習制度；嚴格健全會議彙報制度；根據社章原則展開互相比賽運動；加強各社幹部工作，提高幹部政治業務水平，除總社年前進行一批訓練外，各社理事會副主任應負責領導掃盲、衛生、福利、治安工作，沒有副主任者一律補齊；對福利實行辦法普遍進行修改，並訂出適合各社要求的社章。

三區工會召開增產節約競賽經驗交流大會

恆源等廠介紹搞好生產的經驗

【本報訊】天津市總工會第三區工會昨天召開了「增產節約競賽運動經驗交流大會」。參加大會的有該區一百八十多家私營工廠的工會主席、生產委員和文教委員五百餘人。

會上，恆源紡織廠、偉迪氏藥廠、亨大拔絲廠、恩成駿車具廠、益豐麵粉廠和大中華橡膠廠等分別介紹了各該廠搞好生產的經驗。

恆源紡織廠在七、八月間，因大量使用次棉，技術措施跟不上，嚴重地產生了細紗放大花，布廠完不成計劃的現象。當時部分職員和工程技術人員對這種現象採取了不負責的態度，聽任問題發展。工會針對這種情況，一面通過民主改革慶功大會，號召工人開動腦筋，學習先進工作法，克服困難；一方面通過職員學習，批判不敢負責的錯誤思想和不肯依靠羣衆的保守思想。在職員、技術人員進行批判保守思想的時候，工會又召開了技術人員、先進模範工作者和老技術工人的「諸葛亮會」，讓大家想辦法減少斷頭，減少雜質。在會上很多工人提出了有效可行的辦法，使技術人員受到感動，並提出補充意見。隨後，工程技術人員即到車間和工人共同研究改進。如清花車間在改進風扇速度、羅拉隔距、塵棒、塵籠時，就是因爲聽取了工人意見才解決了漏白花的問題。工會在發動羣衆找竅門時，也組織技術人員和工人在一起研究。在粗紗車間，由於技術人員的負責領導，二十天中就提了二百多件建議；因此十月份的產量超過定額一一、六〇〇車。布廠也由於職員、技術人員和工人的密切結合，已超額完成十一月份任務。

偉迪氏藥廠由於工會委員下車間具體幫助小組長解決問題，因而生產提高。

亨大拔絲廠過去用蘇聯二分解條拔八號和十六號的鉛絲，後來改用本地短頭三號鉛條拔十八號和二十二號鉛絲時，生產上發生了困難，每天的產量比定額差五百多公斤。爲了克服這個困難，從生產上鞏固資方經營信心，該廠黨和工會即發動職工找竅門，提出大小竅門一百三十二件，不但保證了生產任務的完成，而且在十月份提前十三天完成全月任務，使資方獲得純利四億多元，給國家多創造了十二億二千萬元的財富。

恩成駿車具廠在推行多刀多刃切削法後，工人李文元創造了大把刀切削法，使產量提高百分之一百五十，質量提高百分之六十。李文元另外還創造了多刀多面法，使飛輪心子的平均日產量由九十二個提高到一百八十個。

益豐麵粉廠吸取前路出粉的經驗，經過兩次改進，使麵粉日產量由一千八百袋增加到三千袋。由於產量提高，成本降低百分之二十點八五。

大中華橡膠廠製鞋部推行流水作業法後，殘品率由百分之五降低百分之零點一至零點二，同時也加強了小組團結。

一個生產合作社的發展

本報記者

天津市第三針織生產合作社自今年三月間開始籌備，到六月一日正式經市總社批准成立後，由於市總社的正確領導和市總工會與工商局的協助，建立了許多制度，業務迅速地發展起來，獲得許多成績。這些成績充分地說明了合作事業的優越性，同時也大大地鼓勵了社員的生產情緒，安定了社員的生活。

第三針織生產合作社絕大部分社員都是私營小工廠的臨時工，過去經常處於半失業或失業的狀態。去年十二月間，一部分半失業與失業的針織工人向市總社要求組織生產合作社，走向集體生產的道路。當市總社接受了他們的要求，建立了合作社以後，每個社員都很愛護生產合作社，社務一天比一天發展。社員由初期的一千一百一十一人已增到一千九百七十八人；股金由開社時二千五百四十二萬元增到六千九百二十萬元；織襪機由借用二十六台增加到公有九十四台；橫口機由借用六台增加到公有十五台；廠房由十二間擴充到一百零二間；此外，還添設了氣染、氣烘、甩水機等設備。

在建社開始時，領導上即明確了生產合作社必須逐步走向企業化，以便更好地完成生產任務。因此，製定了民主管理制度九種：責任制、交接班制、開支制、獎懲制、考勤制、糾查制、會議彙報表制、突擊檢查制、會議制。由於這些制度的建立與執行，使過去習慣於分散生活和工作的社員轉向有組織有紀律的生活與勞動，同時鞏固了合作社的基礎，發揚了民主精神，也發揮了組織起來以後的力量，生產逐步提高。如在未建立責任制以前，各部製造的半成品尚有一小部分殘次品需要返工；建立責任制以後，返工的情形就消滅了。獎懲制度建立以後，只撚針一項在半個月內就比未建立制度以前節省一千一百個。考勤制度建立後，基本上消滅了遲到現象，甚至住在離社十五里路的社員也從未遲到。

今年九月在總社的號召下，該生產合作社展開增產節約運動，製定了全社產量、質量的指標，根據個人技術條件，把生產量的總平均額二打八增加到一點二五倍；規格是根據針織品專業會議的規定而製定的。在運動期間，社員開動腦筋，積極鑽研技術，以提高質量，降低成本。如過去使用「一四〇藍」染出的襪子既落色，價錢又貴，後吸取了先進經驗，改用「蘇聯銅藍」外加「元青」，成品在六十度溫水中不落色，成本比用「一四〇藍」每打降低了五百七十五元。過去拉跟尖用圓形鐵圈，經創造出長圓形鐵圈以後，產量提高兩倍。社員趙華明改進了開襪法，每隻襪子能節省二十秒，全社機器開動，每台平均三打，每天可以節省三十五小時，等於每天增產十一點七九打。社員趙鳳蘭、殷作成提出織到襪尖開完大眼後馬上換搖襪線的建議，每月增產三百三十打。由於技術不斷改進，產量不斷提高，成品返工率由百分之三十降到百分之二點一五，殘品率由百分之四點九降到零點二八，成本每打比天津市統一規定低三千八百六十六元。該社產品規格質量合乎標準，因而在加工方面取得了天津市百貨公司的信任，過去天津市百貨公司的樣品是用私商的，現在是用該社的。最近天津市百貨公司與該社簽訂了半年的加工合同。

天津市第三針織生產合作社的業務逐漸開展，收入增加，社員的生活方面已經得到了初步的改善。在組社初期，社員們吃的是玉米麵窩頭、鹹菜，後來改爲玉米麵白麵兩摻的饅頭，現在已提高到每天吃大米、白麵、熟菜，每星期吃一天好菜，每兩星期吃一天肉。另外還在福利金中用了一部分錢買了些藥品，以備工傷時使用；爲了解決一部分社員找房的困難，已把以前的舊社址改爲社員家屬宿舍。

天津鐵路管理局適應冬季旅客需要

下月起變更客車行車時刻

【本報訊】天津鐵路管理局爲適應冬季旅客需要，本部令自十二月一日起改訂各次旅客列車行車時刻。天津站每日列車到站及開出時刻如下：

（一）京山線

北京滿洲里間直通快車 一次（每星期二、六自北京開行），天津站上午十點十七分到，十點二十九分開。

滿洲里北京間直通快車 二次（每星期三、六自滿洲里開行），天津站上午七點四十四分到，七點五十五分開。

北京哈爾濱間直通快車 十一次，天津站下午七點十九分到，七點三十一分開。

哈爾濱北京間直通快車 十二次，天津站上午六點零六分到，六點十九分開。

北京瀋陽北站間直通快車 三次，天津站上午一點五十三分到，兩點零六分開。

瀋陽北站北京間直通快車 四次，天津站上午十一點五十七分到，十二點十分開。

北京瀋陽北站間普通客車 一〇一次，天津站下午八點三十二分到，八點四十六分開。

瀋陽北站北京間普通客車 一〇二次，天津站下午六點三十一分到，六點四十五分開。

天津哈爾濱間普通客車 一〇七次，天津站上午十一點正開。

哈爾濱天津間普通客車 一〇八次，天津站下午九點四十七分到。

濟南瀋陽北站間普通客車 一一三次，天津站上午兩點四十三分到，兩點五十九分開。

天津錦州間普通客車 一二三次，天津站上午五點正開。

錦州天津間普通客車 一二四次，天津站下午五點十五分到。

（二）京津線

北京天津間快車 五一次，天津站下午九點四十二分到。

天津北京間快車 五二次，天津站上午九點正開。

北京天津間普通客車 二〇一次，天津站上午十點正到。

天津北京間普通客車 二〇二次，天津站上午九點三十五分開。

北京天津間普通客車 二〇三次，天津站下午六點二十分到。

天津北京間普通客車 二〇四次，天津站下午一點三十五分開。

青島北京間直通客車 一〇四次，天津站下午四點二十分到，四點三十五分開。

上海北京間直通快車 六次，天津站下午五點五十四分到，六點零八分開。

（三）津浦線

北京上海間直通快車 五次，天津站上午十二點二十七分到，十二點四十二分開。

北京青島間直通客車 一〇三次，天津站下午兩點三十分到，兩點四十五分開。

濟南天津間直通客車 一一一次，天津站上午三點零九分到，三點二十三分開。

天津上海間直通客車 一一五次，天津站下午十點十七分開。

天津太原間普通客車 二二一次，天津站上午八點二十五分開。

天津德縣間普通客車 二二三次，天津站上午五點四十五分開。

上海天津間直通客車 一一六次，天津站上午八點四十九分到。

太原天津間普通客車 二二二次，天津站上午十二點零七分到。

德縣天津間普通客車 二二四次，天津站下午十一點零六分到。

（四）津塘線

天津塘沽間 二〇五次，天津站上午六點四十分開。

天津塘沽間 二〇七次，天津站下午四點正開。

塘沽天津間 二〇六次，天津站下午七點三十九分到。

塘沽天津間 二〇八次，天津站上午十一點四十九分到。

根據中央指示 統一全國麵粉牌號規格

本公司決定變更津市產粉牌號

原利字通粉 改爲 富強牌 (商標紅色)

原恆字通粉停產改出 建設牌八一通粉 (商標綠色)

原紅恆字粉 改爲 生產牌 (商標藍色)

保證：符合標準規格質量 充分供應市民需要

天津市糧食公司

地址：一區哈爾濱道43號　電話：3.5610

行情表

十一月二十八日

糧油

品名	價格
★津糧公司牌價	
紅富強粉一袋	[illegible]
綠建設八一通粉袋	[illegible]
藍生產粉袋	[illegible]
特利字通粉袋	[illegible]
利字通粉袋	[illegible]
綠恆字通粉袋	[illegible]
紅恆字通粉袋	[illegible]
小站大米斤	[illegible]
南方大米斤	[illegible]
北河新小米斤	[illegible]
兗州小麥斤	[illegible]
東北新玉米斤	[illegible]
★市場傳價	
平地泉紅麥	[illegible]
淀北春麥	[illegible]
康莊元玉米	[illegible]
裏淀元玉米	[illegible]
南陵麻籼米	[illegible]
西河米	[illegible]

花紗布

品名	價格
★棉紗類	[illegible]
★棉布類	[illegible]
★花色布類	[illegible]

紙烟

品名	價格
[illegible]	[illegible]

雜貨

品名	價格
[illegible]	[illegible]

西藥市價

品名	價格
[illegible]	[illegible]

國藥

品名	價格
[illegible]	[illegible]

木材

品名	價格
天津煤建公司牌價	[illegible]

電料市價

品名	價格
[illegible]	[illegible]

山貨

品名	價格
[illegible]	[illegible]

日用品零售價

品名	價格
11月28日 零售公司牌價	[illegible]

市場零售價

品名	價格
[illegible]	[illegible]

交通電訊 ☆工業器材牌價

品名	價格
[illegible]	[illegible]

五金

品名	價格
[illegible]	[illegible]

化工

品名	價格
[illegible]	[illegible]

顏料

品名	價格
[illegible]	[illegible]

▲中國醫藥公司牌價

品名	價格
[illegible]	[illegible]

水產

品名	價格
[illegible]	[illegible]

證券

品名	價格
投資證券	[illegible]

煤油市價

品名	價格
[illegible]	[illegible]

廠盤

橡膠品：長城橡膠廠、中聯橡膠廠、宏興橡膠廠、永豐橡膠廠、南洋橡膠廠、三聯橡膠廠、大陸橡膠廠、三馬牌車胎、大中華橡膠廠、裕合橡膠廠

文具　化工　顏料

藥品：仁人製藥社、廣輝藥廠發行、遠西製藥廠、共和製藥廠、廣平製藥廠、五一製藥廠、恆大製藥廠、百維化學

今日「分」值　二、三四二·〇〇元

勝利折實公債 十一月下旬牌價　二四、四九三·〇〇元

財政米價　一、〇八七·五〇元

今日折儲牌價　六、一五二·〇〇元

第二屆赴朝慰問團在朝鮮

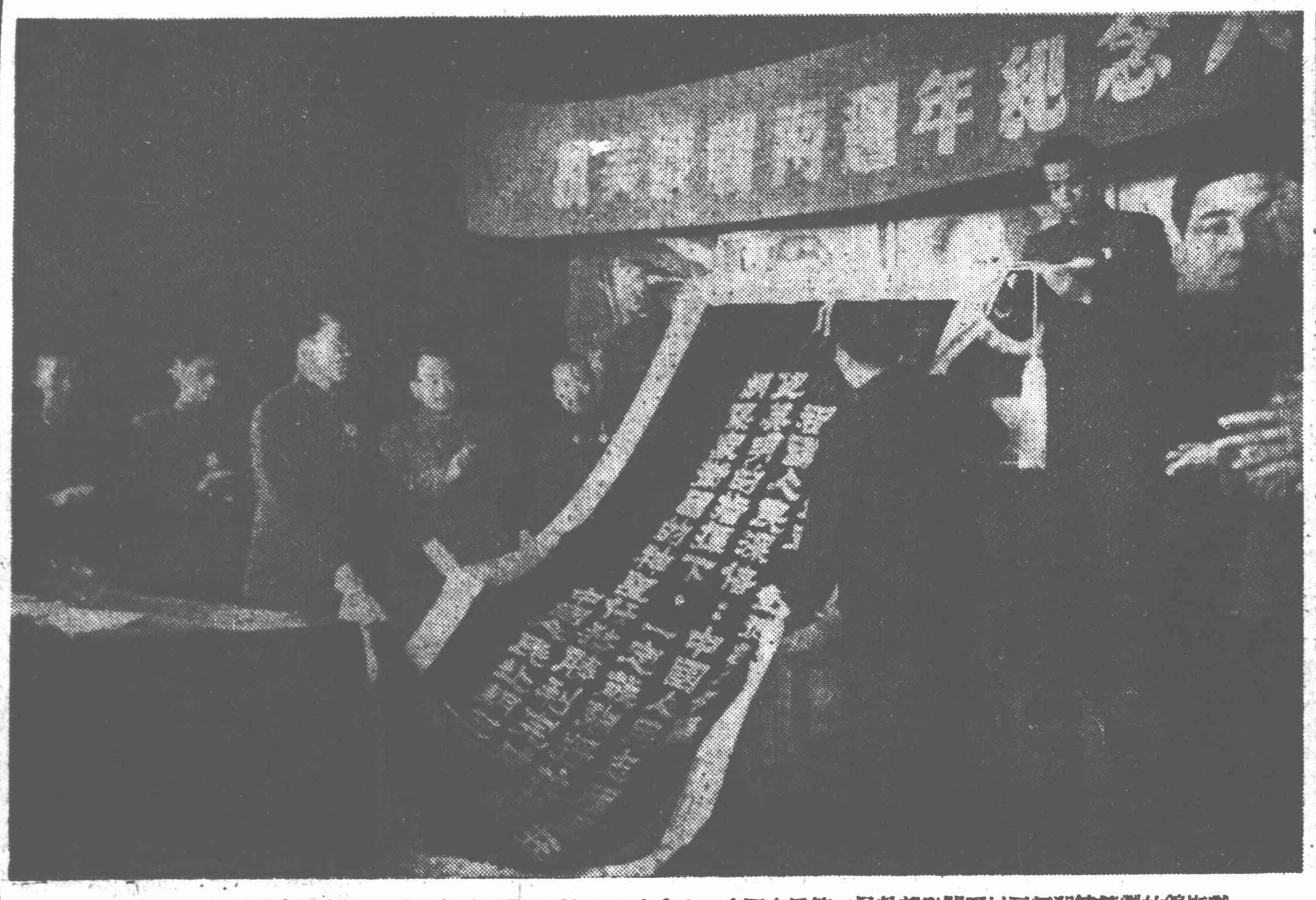

在慶祝中國人民志願軍出國作戰兩週年紀念大會上，中國人民第二屆赴朝慰問團以巨幅湘繡精製的錦旗獻給志願軍首長。左起第三人爲授旗的慰問團陳沂副總團長。　吳　羣攝

中國人民第二屆赴朝慰問團總團於十月二十六日向朝鮮民主主義人民共和國金日成首相致敬。慰問團總團長劉景範（右起第三人）代表全中國人民向金日成將軍和他領導下的朝鮮軍民，致以崇高的敬意和親切的慰問。　孟昭瑞攝

中國人民第二屆赴朝慰問團於十月二十八日在開城慰問停戰談判朝中代表團。慰問團向停戰談判朝中代表團獻旗並贈送祖國特產。　宋貝珩攝

朝鮮人民軍最高司令部於十月二十五日舉行大會，熱烈歡迎中國人民第二屆赴朝慰問團。在大會上，中國人民第二屆赴朝慰問團總團長劉景範向朝鮮人民軍總政治局金載郁局長獻禮。　孟昭瑞攝

十月二十三日，中國人民第二屆赴朝慰問團以劉景範爲首的十九位代表晋見朝鮮民主主義人民共和國最高人民會議常任委員會金枓奉委員長。圖爲金枓奉委員長與劉景範總團長親切地握手。　孟昭瑞攝

慰問團團員們在訪問朝鮮民主主義人民共和國英雄、朝鮮江原道女火車司機朴春月（坐者左第三人戴帽者）。　華　敏攝

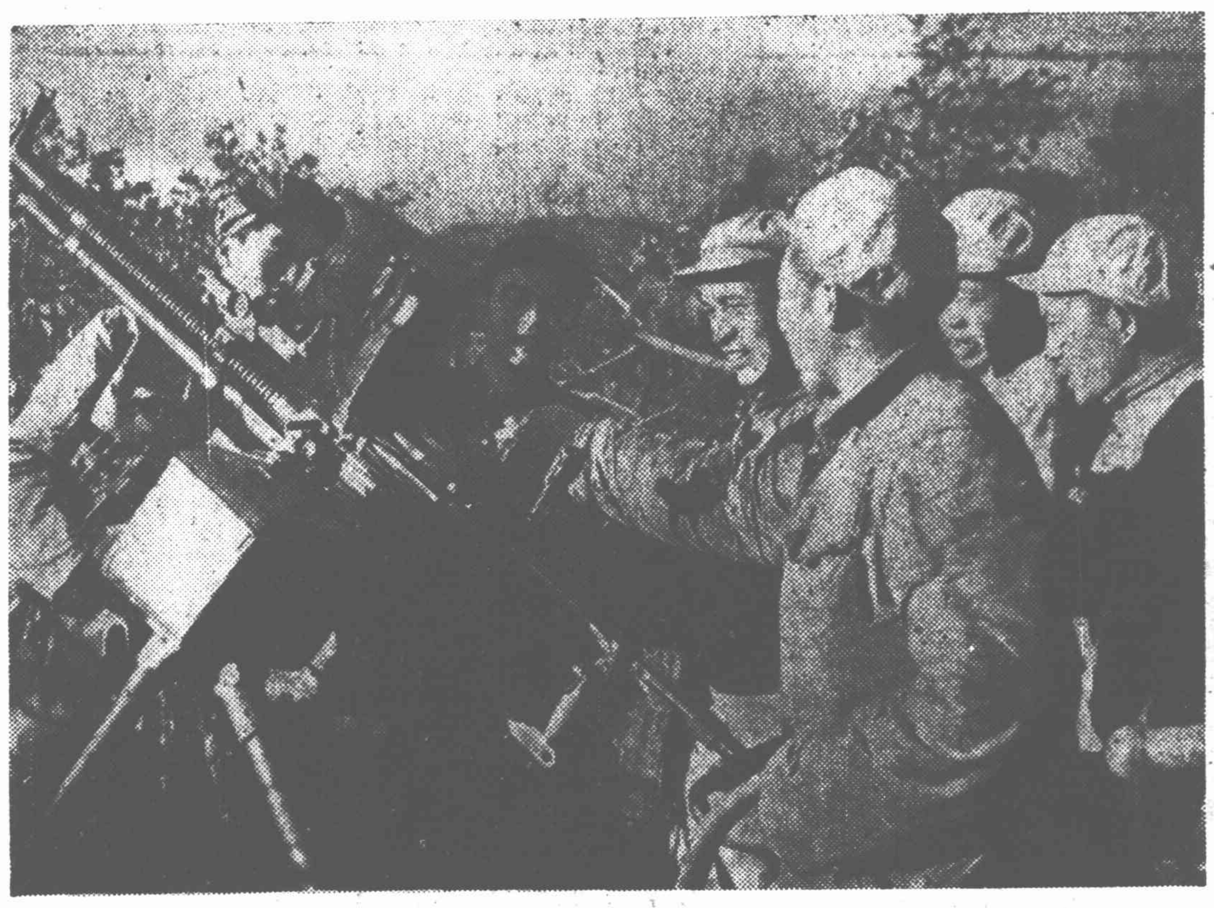

在朝鮮前線陣地的中國人民志願軍戰士們，向慰問團代表講解祖國人民捐獻的新式武器的性能。　陳　鑑攝

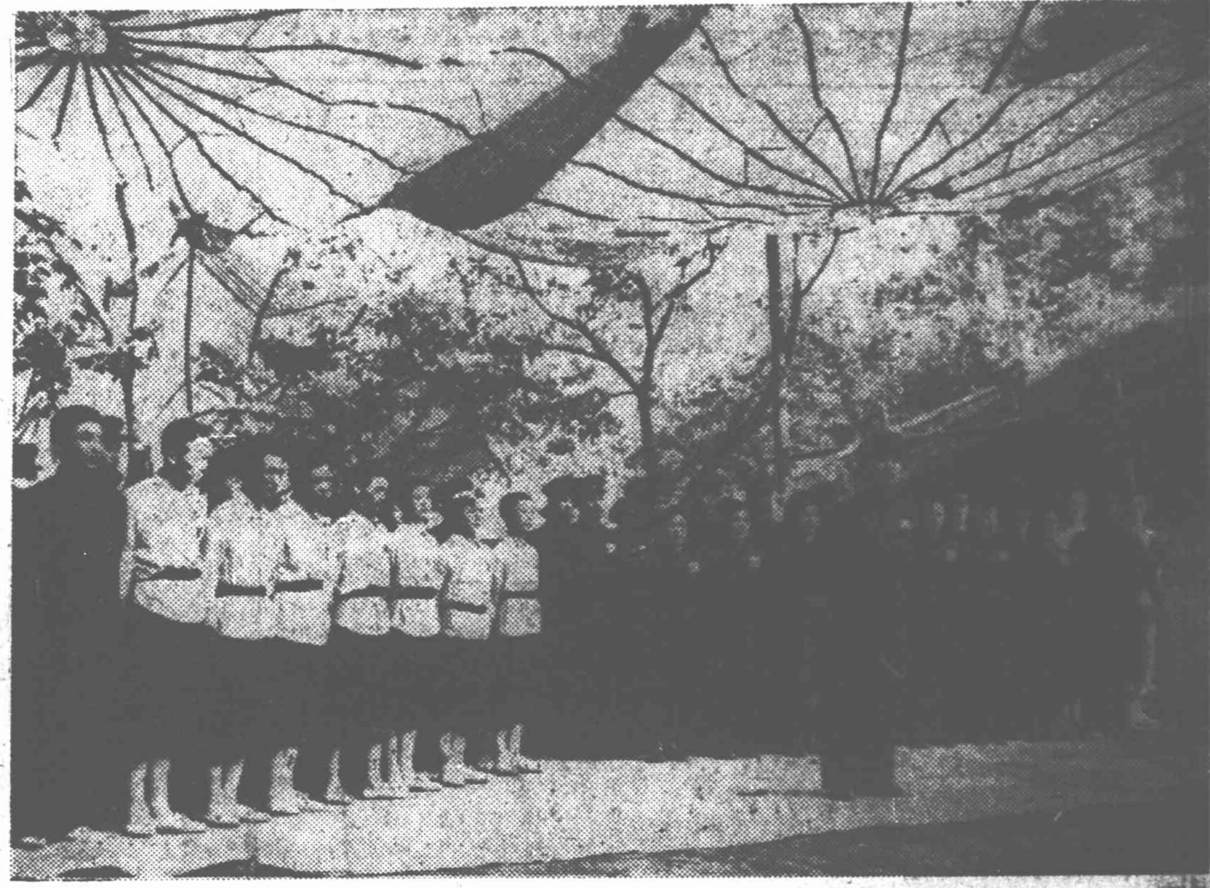

慰問團總團文工團歌舞團在中國人民志願軍某部進行慰問演出。圖爲演出前之慰問儀式。　吳　羣攝

慰問團代表、全國工業勞動模範馬恒昌（左起第四人）和朝鮮模範工人合影。　林　麟攝

慰問團維吾爾族代表和停戰談判朝中代表團首席聯絡官張春山上校（左起第三人）等歡談。　錢嗣傑攝

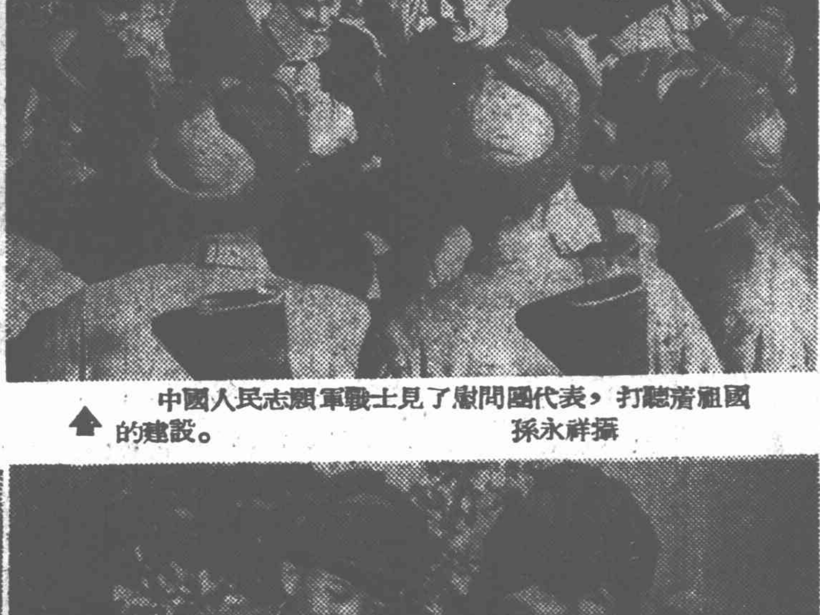

中國人民志願軍戰士見了慰問團代表，打聽着祖國的建設。　孫永祥攝

來自祖國工廠、學校、農村各地的慰問信，到達了朝鮮前線。圖爲守衛在陣地上的中國人民志願軍戰士們，正在愉快地閱讀一位少年兒童寄給志願軍叔叔的慰問信。　毛權欽攝

中國人民第二屆赴朝慰問團代表們，在元山市慰問被美國空中強盜轟炸殺害的和平居民的家屬。　王文西攝

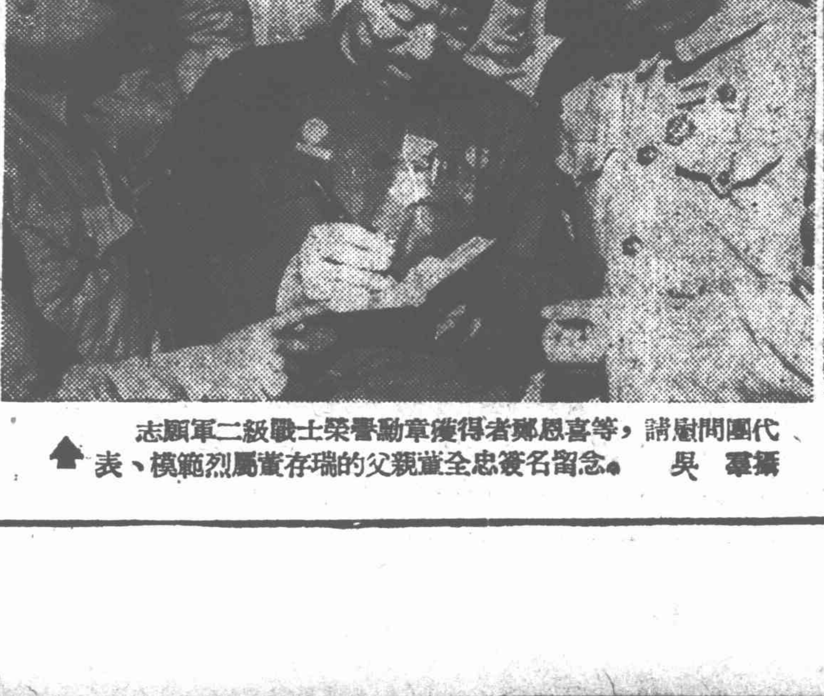

志願軍二級戰士榮譽勳章獲得者鄭恩喜等，請慰問團代表、模範烈屬黃存瑞的父親黃全忠簽名留念。　吳　羣攝

擊落和打傷美機七架的志願軍某部射擊英雄朱鑑和(左)，正和連長姚占寬在欣賞慰問團帶來的慰問品。　毛權欽攝

（本版圖片稿由新華社供給）